

# **STUDIU DE OPORTUNITATE**

privind

**FUNDAMENTAREA DECIZIEI DE  
DELEGARE A GESTIUNII ACTIVITĂȚII DE  
COLECTARE ȘI TRANSPORT A DEȘEURILOR  
MUNICIPALE, INCLUSIV OPERAREA STAȚIILOR DE  
TRANSFER ȘI A CENTRELOR DE COLECTARE CU  
APORT VOLUNTAR  
ÎN JUDEȚUL SUCEAVA**

*Martie 2023*

## CUPRINS

<b>ABREVIERI .....</b>	<b>4</b>
<b>INTRODUCERE .....</b>	<b>5</b>
<b>1. CADRUL LEGISLATIV .....</b>	<b>8</b>
1.1. LEGISLAȚIA PRIVIND GESTIONAREA DEȘEURILOR .....	8
1.2. CADRUL LEGISLATIV ÎN DOMENIUL ACHIZIȚIILOR PUBLICE .....	26
1.3. CADRUL LEGISLATIV PRIVIND ADMINISTRAȚIA PUBLICĂ ȘI SERVICIUL DE SALUBRIZARE .....	27
<b>2. ASPECTE GENERALE. SISTEMUL ACTUAL DE GESTIONARE A DEȘEURILOR MUNICIPALE.....</b>	<b>28</b>
2.1. COLECTAREA DEȘEURILOR MUNICIPALE.....	28
2.2. INFRASTRUCTURA REALIZATĂ PRIN PROIECTE PHARE .....	32
2.3. TRANSFERUL, TRATAREA ȘI ELIMINAREA DEȘEURILOR MUNICIPALE.....	35
2.4. GESTIONAREA FLUXURILOR SPECIALE DE DEȘEURI.....	39
2.5. OPERAREA SERVICIILOR DE SALUBRIZARE.....	39
2.6. FINANȚAREA SERVICIULUI DE SALUBRIZARE .....	40
<b>3. SISTEMUL DE MANAGEMENT INTEGRAT AL DEȘEURILOR (SMID).....</b>	<b>41</b>
3.1. INVESTIȚII PRIORITARE REALIZATE PRIN PROIECTUL SMID SUCEAVA.....	43
3.2. PROIECTIA CANTITĂȚILOR DE DEȘEURI MUNICIPALE.....	53
3.3. STABILIREA UNOR RATE MINIME DE CAPTURARE ÎN VEDEREA COLECTĂRII SEPARATE A CANTITĂȚILOR DE DEȘEURI NECESARE ATINGERII ȚINTELOR .....	57
<b>4. OPȚIUNI PRIVIND DELEGAREA ACTIVITĂȚILOR COMPONENTE ALE SERVICIULUI DE SALUBRIZARE .....</b>	<b>60</b>
4.1. ACTIVITĂȚI DE SALUBRIZARE ȘI GESTIUNEA SERVICIILOR .....	60
4.2. CADRUL INSTITUȚIONAL.....	64
4.3. OPȚIUNEA PRIVIND DELEGAREA OPERĂRII SERVICIULUI.....	66
4.4. PROCEDURA DE DELEGARE A OPERĂRII.....	67
4.5. ÎMPĂRȚIREA PE LOTURI.....	71
<b>5. FEZABILITATEA TEHNICĂ ȘI ECONOMICO-FINANCIARĂ PRIVIND ACTIVITĂȚILE DELEGATE.....</b>	<b>73</b>
5.1. OPȚIUNI TEHNICE .....	73
5.1.1. Modalitatea de colectare a deșeurilor .....	73
5.1.2. Categoriile de deșeurii care se colectează separat în cadrul SMID Suceava.....	81
5.1.3. Transportul deșeurilor municipale colectate separat în cadrul SMID Suceava.....	88
5.1.4. Operarea stațiilor de transfer a deșeurilor în cadrul SMID Suceava și a investițiilor PHARE ...	89
5.1.5. Opțiuni privind implementarea Instrumentului Economic ”Plătești pentru cât arunci” .....	93
5.2. FEZABILITATEA ECONOMICO – FINANCIARĂ.....	97
5.3. ASPECTE DE MEDIU.....	100

---

5.3.1.	Aspecte referitoare la monitorizarea impactului asupra mediului pe care îl au activitățile desfășurate.....	100
5.3.2.	Aspecte referitoare la atingerea țintelor prevăzute în legislația de mediu privind deșeurile municipale.....	100
5.3.3.	Aspecte referitoare la respectarea altor prevederi legale din domeniul gestionării deșeurilor ..	101
5.4.	ASPECTE SOCIALE .....	101
<b>6.</b>	<b>PREZENTAREA SOLUȚIEI OPTIME DE DELEGARE A ACTIVITĂȚILOR COMPONENTE ALE SERVICIULUI DE SALUBRIZARE .....</b>	<b>103</b>
6.1.	ACTIVITĂȚILE DE SALUBRIZARE DELEGATE .....	103
6.2.	CONTRACTE DE DELEGARE A SERVICIULUI DE SALUBRIZARE.....	104
6.3.	ARIA DELEGĂRII .....	105
6.4.	DURATA DELEGĂRII SERVICIILOR.....	107
6.5.	MECANISMUL FINANCIAR / MECANISMUL DE PLATĂ.....	108
6.6.	INVESTITII PUSE LA DISPOZITIE DE AUTORITATEA CONTRACTANTĂ .....	110
6.7.	ECHIPAMENTE ȘI DOTĂRI ÎN SARCINA OPERATORULUI .....	111
6.8.	ESTIMAREA CHELTUIELILOR DE OPERARE ȘI ÎNTREȚINERE ȘI A VALORII CONTRACTELOR DE DELEGARE.....	115
6.9.	PREVEDERI CONTRACTUALE .....	118
6.10.	ANALIZA ȘI REPARTIZAREA RISCURILOR.....	121
6.11.	INDICATORI DE MONITORIZARE A PERFORMANȚEI OPERATORILOR.....	122
<b>7.</b>	<b>CALENDARUL ESTIMAT AL PROCEDURILOR DE ATRIBUIRE A CONTRACTELOR DE DELEGARE .....</b>	<b>124</b>
<b>8.</b>	<b>CONCLUZII.....</b>	<b>125</b>
<b>Anexa 1</b>	<b>.....</b>	<b>129</b>
<b>Anexa 2</b>	<b>.....</b>	<b>133</b>
<b>Anexa 3</b>	<b>.....</b>	<b>142</b>
<b>Anexa 4</b>	<b>.....</b>	<b>150</b>
<b>Anexa 5</b>	<b>.....</b>	<b>165</b>

**ABREVIERI**

<b>ACB</b>	Analiza Cost-Beneficiu
<b>ADI</b>	Asociația de Dezvoltare Intercomunitară de Gestionare a Deșeurilor în județul Suceava
<b>ANPM</b>	Agenția Națională pentru Protecția Mediului
<b>ANRSC</b>	Autoritatea Națională de Reglementare pentru Serviciile Comunitare de Utilități Publice
<b>APM</b>	Agenția pentru Protecția Mediului
<b>CAV</b>	Centru public de colectare cu aport voluntar
<b>CE</b>	Comisia Europeană
<b>CEC</b>	Contribuția pentru economia circulară
<b>CII</b>	sectorul Comercial, Industrie și Instituții
<b>CJ</b>	Consiliul Județean Suceava
<b>CL</b>	Consiliu Local
<b>CMID</b>	Centru de Management Integrat al Deșeurilor
<b>DCD/ C&amp;D</b>	Deșeuri din construcții și desființări
<b>DEEE</b>	Deșeuri din echipamente electrice și electronice
<b>HCJ</b>	Hotărâre de Consiliu Județean
<b>HCL</b>	Hotărâre de Consiliu Local
<b>HG</b>	Hotărâre de Guvern
<b>INS</b>	Institutul Național de Statistică
<b>MDRAP</b>	Ministerul Dezvoltării Regionale și a Administrației Publice
<b>MFE / MIPE</b>	Ministerul Fondurilor Europene în prezent Ministerul Investițiilor și Proiectelor Europene
<b>MMAP</b>	Ministerul Mediului Apelor și Pădurilor
<b>OG</b>	Ordonanță a Guvernului
<b>OIREP</b>	Organizații care Implementează obligațiile privind Răspunderea Extinsă a Producătorului
<b>OUG</b>	Ordonanța de Urgență a Guvernului
<b>PAYT</b>	Plătește pentru cât arunci
<b>PDD</b>	Programul Dezvoltare Durabilă
<b>PJGD</b>	Planul Județean de Gestionare a Deșeurilor
<b>PNGD</b>	Planul Național de Gestionare a Deșeurilor
<b>PNRR</b>	Planul național de Redresare și Reziliență
<b>POIM</b>	Programul Operațional Infrastructură Mare
<b>POS</b>	Programul Operațional Sectorial
<b>Proiect</b>	Proiectul „Sistem de Management Integrat al Deșeurilor în județul Suceava”
<b>SF</b>	Studiu de Fezabilitate
<b>SMID</b>	Sistem de Management Integrat al Deșeurilor în Județul Suceava
<b>SNGD</b>	Strategia Națională de Gestionare a Deșeurilor
<b>ST</b>	Stație de transfer
<b>SV</b>	Suceava
<b>UAT</b>	Unitate Administrativ Teritorială
<b>UE</b>	Uniunea Europeană

## INTRODUCERE

**Elaborarea Studiului de Oportunitate este o cerință a Legii nr. 51/2006 republicată, cu modificările și completările ulterioare legea serviciilor comunitare de utilități publice, scopul acestuia fiind acela de a fundamenta și stabili soluțiile optime de delegare a gestiunii serviciului de salubritate.**

**Consiliul Județean Suceava** a implementat proiectul *Sistem de management integrat al deșeurilor în județul Suceava*”, proiect finanțat din fonduri nerambursabile (POS Mediu 2007-2013 faza 1 și POIM 2014-2020 faza II).

Conform prevederilor proiectului SMID Suceava, Consiliul Județean Suceava este responsabil de derularea procedurilor pentru delegarea operării instalațiilor realizate prin proiect (Depozitele conforme, Stația de Sortare), iar delegarea activităților de colectare și transport este în sarcina Asociației de Dezvoltare Intercomunitară de Gestionare a Deșeurilor în județul Suceava.

La art. 14<sup>1</sup> din Legea 101/2006 republicată, cu modificările și completările ulterioare, este prevăzut că în cazul proiectelor de investiții în SMID, delegarea activităților de salubritate se realizează de către asociațiile de dezvoltare intercomunitară.

Precizăm că a fost elaborată o variantă a *Studiului de Oportunitate privind fundamentarea deciziei de delegare a serviciilor de colectare și transport a deșeurilor municipale generate în județul Suceava* care a fost supus dezbaterii publice, dar datorită modificărilor legislației în domeniul gestionării deșeurilor, a devenit necesar a se actualiza studiul cu noile modificări. Astfel la elaborarea studiului s-a avut în vedere corelarea cu prevederile următoarelor:

- Informațiile relevante cuprinse în Planul Național de Gestiune a Deșeurilor, aprobat prin H.G. nr. 942/2017;
- Informațiile relevante cuprinse în Planul Județean de Gestiune a Deșeurilor în Județul Suceava pentru perioada 2020-2025, aprobat prin HCJ nr. 94/2021
- Modificările legislației specifice privind desfășurarea serviciilor comunitare de utilități publice, în special cele din:
  - o Legea nr. 101/2006 (republicată) a serviciului de salubritate a localităților, cu modificările și completările ulterioare aduse de O.U.G. nr. 58/2016; O.U.G. nr. 172/2020; OUG 38/2022 și OUG 133/2022.
  - o Legea nr. 51/2006 (republicată) a serviciilor comunitare de utilități publice, cu modificările și completările ulterioare aduse de: OUG 68/2014; Legea nr. 313/2015, OUG 58/2016; Legea nr. 225/2016, OUG 99/2016; Legea nr. 174/2017; O.U.G. nr. 111/2017; Legea nr. 131/2018, O.U.G. nr 114/2018, O.U.G. nr. 53/2019, O.U.G. nr. 172/2020 și Legea nr. 121/2021;
  - o Ordin 640/2022 privind aprobarea Normelor metodologice de stabilire, ajustare sau modificare a tarifelor pentru activitățile de salubritate, precum și de calculare a tarifelor/taxelor distincte pentru gestionarea deșeurilor și a taxelor de salubritate
- Modificările legislative majore în legislația privind gestiunea deșeurilor. Este vorba despre următoarele acte normative modificate:
  - o OUG 92/2021 privind regimul deșeurilor cu modificările și completările ulterioare aduse de O.U.G. nr. 38/2022; OUG 133/2022 și Legea 17/2023 de aprobare cu modificări și completări a OUG 92/2021;
  - o Legea nr. 249/2015 privind modalitatea de gestionare a ambalajelor și deșeurilor de ambalaje cu modificările și completările ulterioare aduse de O.U.G. nr. 38/2022; legea 87/2018; OUG 74/2018; Legea 31/2019; OUG 50/2019; Legea 99/2021; OG 1/2021;
  - o O.U.G. nr. 196/2005 privind Fondul pentru mediu cu modificările și completările ulterioare aduse de Legea 105/2006; Legea 292/2007; OUG 37/2008; OG 25/2008;

Legea 329/2009; OUG 15/2010; Legea 167/2010; OUG 115/2010; OUG 71 /2011; OG 31/2013; Legea 384/2013; OUG 39/2016; Legea 232/2016; OUG 48/2017; Legea 143/2018; OUG 74/2018; Legea 31/2019; OUG 50/ 2019; OUG 108/2021; OUG 136/2021; OUG 125 / 2022.

**În aplicarea prevederilor art. 32 alin. (2) din Legea nr. 51/2006 (republicată), în vederea încheierii contractelor de delegare a gestiunii pentru activitățile componente ale serviciului de salubritate aflate în competența sa, care vor fi atribuite în viitor, după caz, **UAT/ADI asigură elaborarea și aprobă**, în termen de 6 luni de la luarea deciziei privind delegarea gestiunii serviciilor, un Studiu de Oportunitate pentru fundamentarea și stabilirea soluțiilor optime de delegare a gestiunii serviciului, precum și documentația de atribuire a contractului de delegare a gestiunii.**

Documentațiile de atribuire a contractelor de delegare a gestiunii se elaborează de către delegatar în conformitate cu dispozițiile Legii nr. 98/2016 sau, după caz, Legii nr. 100/2016.

Conform prevederilor Legii 100/2016 (art.7) în orice situație în care o autoritate contractantă intenționează să realizeze un proiect prin atribuirea unui contract pe termen lung, care să cuprindă gestionarea și operarea de servicii, autoritatea contractantă are obligația de a elabora un studiu de fundamentare prin care se vor demonstra necesitatea și oportunitatea realizării proiectului în acest mod. Prin studiul de fundamentare autoritatea contractantă are obligația să analizeze dacă atribuirea contractului implică transferul unei părți semnificative a riscului de operare către operatorul economic.

Studiul de fundamentare a deciziei de concesiune conține, conform H.G. nr. 867/2016, cu modificările și completările aduse de H.G. nr. 419/2018, Norme metodologice - art. 12 și 13, următoarele elemente: Aspecte generale; Fezabilitatea tehnică; Fezabilitatea economico-financiară; Aspecte de mediu; Aspecte sociale și instituționale; O analiză a riscurilor și alocarea acestora între părțile viitorului contract.

Pornind de la prevederile legale menționate, prezentul *Studiului de oportunitate privind fundamentarea deciziei de delegare a gestiunii activității de colectare și transport a deșeurilor municipale, inclusiv operarea stațiilor de transfer și a centrelor de colectare cu aport voluntar în județul Suceava* a fost structurat astfel:

1. **Cadrul legislativ**
2. **Aspecte generale. Sistemul actual de gestionare a deșeurilor municipale**
3. **Sistemul de Management Integrat al Deșeurilor (SMID)**
4. **Opțiuni privind delegarea activităților componente ale serviciului de salubritate**
5. **Fezabilitatea tehnică și economico-financiară privind activitățile delegate**
6. **Prezentarea soluției optime de delegare a activităților componente ale serviciului de salubritate**
7. **Calendarul estimat al procedurilor de atribuire a contractelor de delegare**
8. **Concluzii**

**Obiectul prezentului Studiu de Oportunitate îl reprezintă fundamentarea necesității și oportunității de delegare a unor activități componente ale serviciului de salubritate.**

**Activitățile componente ale serviciului de salubritate care fac obiectul studiului de oportunitate sunt:**

- a) **colectarea separată și transportul separat** al deșeurilor menajere și al deșeurilor similare

- provenind din activități comerciale din industrie și instituții, inclusiv fracții colectate separat;
- b) **operarea centrelor de colectare prin aport voluntar** a deșeurilor de la persoanele fizice;
  - c) **transferul deșeurilor municipale în stații de transfer**, inclusiv transportul separat al deșeurilor reziduale la depozitele de deșeuri nepericuloase și/sau la instalațiile integrate de tratare, al deșeurilor de hârtie, metal, plastic și sticlă colectate separat la stațiile de sortare și al biodeșeurilor la instalațiile de compostare și/sau de digestie anaerobă;

La elaborarea *Studiului de oportunitate privind fundamentarea deciziei de delegare a gestiunii activității de colectare și transport a deșeurilor municipale, inclusiv operarea stațiilor de transfer și a centrelor de colectare cu aport voluntar în județul Suceava* au fost luate în considerare atât prevederile din Cererea de Finanțare aprobată pentru implementarea proiectului SMID, cât și necesitatea implementării noilor prevederi legislative în domeniul gestiunii deșeurilor, apărute între data aprobării Cererii de Finanțare până în prezent, precum și prevederile *Planului Județean de Gestiune a Deșeurilor în Județul Suceava pentru perioada 2020-2025* (aprobat prin HCJ nr. 94/2021).

## **1. CADRUL LEGISLATIV**

### **1.1. LEGISLAȚIA PRIVIND GESTIONAREA DEȘEURILOR**

România, în calitate de stat membru al Uniunii Europene, are obligația de a se conforma legislației europene, respectiv directivelor și regulamentelor emise de Comisia Europeană și Consiliul European.

Politica Uniunii Europene în domeniul gestionării deșeurilor a fost stabilită prin Strategia Comunității Europene privind Gestionarea Deșeurilor<sup>1</sup>, fiind transpusă într-o serie de acte legislative.

Actualmente, în cadrul celui de al 7-lea Program de Acțiune pentru Mediu, sunt stabilite câteva obiective de maximă prioritate referitoare la politica UE în domeniul gestionării deșeurilor, dintre care menționăm:

- Reducerea cantităților de deșuri generate;
- Maximizarea reutilizării și reciclării;
- Minimizarea incinerării deșeurilor – doar pentru materialele care nu sunt reciclabile;
- Reducerea progresivă a depozitării deșeurilor – doar pentru cele care nu pot fi reciclate sau valorificate.

La nivelul Uniunii Europene, instrumentele legislative din domeniul gestionării deșeurilor pot fi clasificate în patru grupe principale:

- legislația cadru privind deșeurile, respectiv Directiva cadru 2008/98/CE, care conține prevederi pentru toate tipurile de deșuri, mai puțin acelea care sunt reglementate separat prin alte directive;
- legislația privind operațiile de tratare a deșeurilor (legislația orizontală) – reglementări referitoare la incinerarea deșeurilor municipale și periculoase, eliminarea deșeurilor prin depozitare etc.;
- legislația privind fluxurile speciale de deșuri: reglementări referitoare la ambalaje și deșuri de ambalaje, uleiuri uzate, baterii și acumulatori, bifenili policlorurați (PCB) și tetrafenililor policlorurați (PCT), nămoluri de epurare, vehicule scoase din uz, deșuri de echipamente electrice și electronice, deșuri de dioxid de titan etc.;
- legislația privind transportul, importul și exportul deșeurilor.

Prin Tratatul de Aderare al României și Bulgariei, ratificat prin Legea nr. 157/24.04.2005, au fost stabilite unele măsuri tranzitorii pentru România în efortul de aderare, inclusiv în domeniul gestionării deșeurilor pentru următoarele subdomenii: transport deșuri, deșuri de ambalaje, depozitare, deșuri de echipamente electrice și electronice și incinerare. Perioadele de tranziție au fost cuprinse în Planurile de implementare pentru reglementările specifice acestor subdomenii. Pentru unele din subdomenii, cum sunt transportul deșeurilor, deșeurile de ambalaje, deșeurile de echipamente electrice și electronice, incinerarea deșeurilor, termenele limită ale perioadelor de tranziție au fost deja depășite la momentul actual, fiind obligatorie respectarea întocmai a legislației comunitare în adoptată (când e vorba despre Regulamente) sau în forma transpusă (când este vorba de Directive).

---

<sup>1</sup>Strategia Comunității Europene privind Gestionarea Deșeurilor, publicată întâi ca și Comunicare a Comisiei către Consiliu, SEC (89) 934 final, în 1989 și ulterior revizuită prin Rezoluția Consiliului din 24 februarie 1997 asupra unei Strategii a Comunității privind gestionarea deșeurilor (JO al UE C 76/1 din 11.3.1997)

În ceea ce privește Directiva privind depozitarea deșeurilor, față de ultimul termen de tranziție (respectiv 16 iulie 2016) pentru obiectivul “Reducerea cantităților de deșeurii municipale biodegradabile la 35% din cantitatea totală produsă în anul 1995”, România a primit o derogare până în anul 2020.

Față de momentul aderării României la Uniunea Europeană, și de asumarea prevederilor Tratatului de aderare, în legislația europeană din domeniul gestionării deșeurilor au survenit modificări semnificative, care au influență directă asupra politicii naționale privind deșeurile. Astfel, cadrul general pentru reglementarea activităților din domeniul managementului deșeurilor este dat la acest moment de Directiva 2008/98/CE<sup>2</sup>, care a înlocuit vechile directive-cadru 75/442/CEE, 91/156/CEE și 2006/12/CE dar mai nou și Directiva 91/689/CEE privind deșeurile periculoase. Acest document este relativ general, făcând referiri la alte Directive mai detaliate și a intrat în vigoare la data de 12 decembrie 2010, dată până la care țările membre ale Uniunii Europene aveau obligația să-l transpună în legislațiile naționale.

Obiectivele directivei-cadru sunt<sup>3</sup>:

- modernizarea și simplificarea politicilor din domeniul deșeurilor;
- introducerea unei abordări bazate pe impact;
- introducerea unor criterii privind încetarea caracterizării unor substanțe sau obiecte ca deșeurii;
- elaborarea unor standard de minime de tratare a deșeurilor;
- accentuarea măsurilor de prevenire a producerii deșeurilor;
- abrogarea directivelor mai vechi privind uleiurile uzate și deșeurile periculoase.

Directiva-cadru impune instituirea unor regimuri adecvate pentru controlul deșeurilor și cere autorităților naționale cu competențe în domeniu să realizeze planuri de management al deșeurilor la diversele nivele administrative.

Directiva-cadru introduce definiții unitare la nivelul Uniunii Europene pentru unii termeni specifici cum ar fi "deșeu", "valorificare" sau "eliminarea deșeurilor".

În plus, se cere ca statele Uniunii Europene să ia măsuri pentru a trata deșeurile în conformitate cu o ierarhie bine definită, care, conform articolului 4, cuprinde în ordine descrescătoare a priorității, următoarele acțiuni sau operații:

- prevenirea producerii deșeurilor;
- pregătirea pentru re folosire a deșeurilor;
- reciclarea;
- alte tipuri de valorificare, cum ar fi valorificarea energetică;
- eliminarea (prin depozitare).

Trebuie încurajată valorificarea deșeurilor (inclusiv ca sursă de energie) și interzicerea depozitării necontrolate. Instalațiile de tratare și depozitare trebuie să respecte principiul BATNEEC, al celei mai bune tehnologii disponibile care nu presupune costuri excesive, iar principiul de bază pentru suportarea costurilor valorificării deșeurilor este principiul ”poluatorul plătește”.

<sup>2</sup>Directiva 2008/98/CE a Parlamentului European și a Consiliului din 19 noiembrie 2008 privind deșeurile și de abrogare a anumitor directive, Jurnalul Oficial al Uniunii Europene, L312/3.

<sup>3</sup>Fras, K., European Legislation on Waste and the New Waste Framework Directive - Commission’s Perspective, Conferința anuală a FEAD, Paris, 2008.

Până în anul 2008 deșeurile periculoase făceau obiectul unei directive separate, Directiva 91/689/CEE, ale cărei prevederi au fost însă adaptate și integrate în Directiva 2008/98/CE. Generarea, colectarea și transportul deșeurilor periculoase, precum și stocarea și tratarea acestora trebuie să se realizeze în condiții de protecție pentru mediul înconjurător și pentru sănătatea umană. **Statele membre trebuie să ia măsurile necesare pentru a se asigura că deșeurile periculoase nu sunt amestecate (inclusiv diluate) nici cu alte categorii de deșeuri periculoase, nici cu alte deșeuri, substanțe sau materiale, iar în timpul colectării, al transportului și al stocării temporare, deșeurile periculoase trebuie ambalate și etichetate corespunzător.**

Deșeurile biodegradabile (bio-deșeurile) trebuie colectate separat în vederea compostării și fermentării (producerii de biogaz). Toate aceste măsuri au fost transpuse în legislația națională prin OUG 92/2021 privind regimul deșeurilor.

Statele membre ale Uniunii Europene au avut obligația să elaboreze programe de gestionare a deșeurilor (și programe de prevenire a producerii deșeurilor) care să acopere întreaga arie geografică națională, până în luna decembrie a anului 2013.

În 2015 Comisia Europeană a lansat “Pachetul pentru economie circulară”, care include propuneri de modificare a 6 Directive, dintre care, cele cu efect direct asupra sistemelor de gestionare a deșeurilor sunt: Directiva cadru a deșeurilor (2008/98/CE), Directiva privind ambalajele și deșeurile de ambalaje (94/62/CE)<sup>4</sup> și Directiva privind depozitele de deșeuri (1999/31/CE) care prin natura lor vor influența semnificativ sistemele de gestionare a deșeurilor.

Pachetul pentru economie circulară a fost pus în aplicare începând din 2018 prin adoptarea următoarelor Directive, intrate în vigoare la 4 iulie 2018, cu termen de punere în aplicare în termen de doi ani:

***a) Directiva (UE) 2018/851 a Parlamentului European și a Consiliului din 30 mai 2018 de modificare a Directivei 2008/98/CE privind deșeurile***

Modificările aduse de această directivă la Directiva-cadru privind deșeurile au menirea de a îmbunătăți mediul și sănătatea populației prin măsuri de prevenire și reducere a generării de deșeuri, a efectelor adverse provocate de generarea și gestionarea lor, aspecte care să conducă la reducerea sau eficientizarea folosirii resurselor, toate acestea făcând posibilă tranziția către o economie circulară.

Directiva aduce o serie de amendamente în ceea ce privește:

- Definirea mai clară și unitară a conceptelor privind diferitele categorii de deșeuri, de metode de gestionare a acestora
- Instrumentele economice care să stimuleze aplicarea ierarhiei deșeurilor: scheme de plată de penalizare sau stimulare privind gestionarea deșeurilor, taxe privind eliminarea prin depozitare sau incinerare, schemele de răspundere extinsă a producătorilor, stimulente economice pentru autoritățile locale privind colectarea separată a deșeurilor municipale, scheme de restituire a garanției etc.
- Obligația statelor membre de a asigura colectarea separată a deșeurilor de hârtie, metal, plastic, sticlă și, începând din 1 ianuarie 2025, textile;
- Aigurarea unei ținte de pregătire pentru reutilizarea și reciclarea deșeurilor municipale pentru 2025 de minim 55 % din deșeurile generate, pentru 2030 de minim 60 %, iar în 2035

<sup>4</sup> Directiva 94/62/CE a Parlamentului European și a Consiliului din 20 decembrie 1994 privind ambalajele și deșeurile de ambalaje, Jurnalul Oficial al Uniunii Europene, L365/10, 1994, modificată prin Directivele 2004/12/CE, 2005/20/CE și 2013/2/UE

de 65%. România ar putea beneficia de o perioadă suplimentară de 5 ani pentru aceste ținte în anumite condiții cumulative.<sup>5</sup>

- Obligatorietatea asigurării, până la 31 decembrie 2023, a reciclării la sursă a biodeșeurilor (compostarea individuală) sau colectării separate a acestora în vederea reciclării ulterioare;
- Obligatorietatea asigurării, până în 1 ianuarie 2025, a colectării separate a deșeurilor periculoase din deșeurile municipale
- Regulile de calculare a îndeplinirii obiectivelor: considerarea ca reciclate doar a materialelor care rezultă dintr-o instalație de sortare și merg într-una de reciclare, considerarea ca reciclate a biodeșeurilor care sunt tratate prin compostare sau digestie anaerobă (și din 1 ianuarie 2027, doar dacă biodeșeurile sunt colectate separat la sursă)
- Metodologie comună la nivelul UE pentru calculul îndeplinirii acestor obiective
- Obligatorietatea asigurării unor programe de prevenire a generării deșeurilor.

**b) Directiva (UE) 2018/852 a Parlamentului European și a Consiliului din 30 mai 2018 de modificare a Directivei 94/62/CE privind ambalajele și deșeurile de ambalaje**

Modificările aduse Directivei de această reglementare europeană privind ambalajele au ca scop asigurarea prevenirii generării de deșeuri, asigurarea reutilizării ambalajelor, asigurarea reciclării sau valorificării deșeurilor de ambalaje, reducerea eliminării acestora. Amendamentele introduse fac referire la:

- Corelarea măsurilor de prevenire și gestionare eficientă cu instrumentele economice prevăzute de Directiva cadru a deșeurilor amendată cu Directiva (UE) 2018/851
- Măsuri de creștere a procentului de ambalaje reutilizabile introduse pe piață și a sistemelor de reutilizare a ambalajelor;
- Obligatorietatea atingerii unor ținte de pregătire pentru reutilizare și reciclare a deșeurilor de ambalaje de minim 65% (până la sfârșitul anului 2025) și de minim 70% (până la sfârșitul anului 2030) și pe următoarele materiale specifice, comparativ cu țintele actuale:

**Tabel 1 Ținte pentru pregătire și reutilizare**

Material ambalaje	Ținta anterioară de reciclare	Ținta propusă pentru 2025	Ținta propusă pentru 2030
Sticlă	60%	70%	75%
Hârtie/carton	60%	75%	85%
Metal	50%	70%/50% (metale feroase/ aluminiu)	80%/60% (metale feroase/ aluminiu)
Plastic	22.5%	50%	55%
Lemn	15%	25%	30%

**c) Directiva (UE) 2018/850 a Parlamentului European și a Consiliului din 30 mai 2018 de modificare a Directivei 1999/31/CE privind depozitele de deșeuri**

Modificările aduse de Directiva 2018/850 impun obligativitatea statelor membre de a reduce în mod semnificativ eliminarea prin depozitare a deșeurilor. Astfel, statele membre trebuie să asigure:

<sup>5</sup> Potrivit art. 11, alin (3), (4), (5) al Directivei cadru a deșeurilor modificate în cadrul Pachetului de economie circulară, condițiile de amânare sunt: pregătire pentru reutilizare și reciclare a mai puțin de 20% sau eliminarea prin depozitare a peste 60% din deșeurile sale municipale generate în 2013, precum și transmiterea până în 2023 către Comisie a intenției de amânare împreună cu un plan de punere în aplicare

- începând cu 2030 - interdicția de a elimina în depozite deșeurile care pot fi valorificate sau reciclate;
- până în 2035 - reducerea cantităților de deșeuri eliminate în depozite la 10% din cantitatea totală a deșeurilor municipale generate. România ar putea beneficia de o perioadă suplimentară de 5 ani pentru această țintă în anumite condiții cumulative.<sup>6</sup> În cazul în care ar fi acceptată amânarea, obligația ar fi de asigurare în 2035 a eliminării prin depozitare a unui procent maxim de 25% din deșeurile municipale generate.

La nivel național, primele documente strategice privind gestionarea deșeurilor în România au fost adoptate prin Hotărârea de Guvern nr. 1470/2004, Strategia Națională privind Gestionarea Deșeurilor și Planul Național privind gestionarea deșeurilor. **Obiectivul general al Strategiei Naționale de Gestionare a Deșeurilor (S.N.G.D)** era dezvoltarea unui sistem integrat de gestionare a deșeurilor, eficient atât din punct de vedere al mediului cât și din punct de vedere economic. **Planul Național de Gestionare a Deșeurilor** prezenta o analiză detaliată a gestionării deșeurilor în România, măsuri de prevenire și reducere a cantităților de deșeuri; metode de reciclare, lista indicatorilor de monitorizare, precum și acțiuni și măsuri de respectare a acquisului comunitar în domeniul gestionării de mediu al deșeurilor.

În baza acestor documente strategice, precum și a apariției **Ordinului nr. 951/2007** privind aprobarea Metodologiei de elaborare a Planurilor Regionale și Județene de Gestionare a Deșeurilor, au fost elaborate și aprobate, în perioada 2007-2009 Planurile Regionale și Planurile Județene de Gestionare a Deșeurilor, la nivelul întregii țări, documente care au constituit baza de elaborare a Master Planurilor și apoi a Proiectelor de Sisteme de Management Integrat al Deșeurilor.

În anul 2013 a fost aprobată, prin H.G. nr. 870/2013 noua Strategie Națională de Gestionare a Deșeurilor 2014-2020 (S.N.G.D.), care are ca obiective principale:

- Prioritizarea gestionării deșeurilor în linie cu ierarhia deșeurilor (prevenirea; pregătirea pentru reutilizare; reciclarea; alte operațiuni de valorificare, de exemplu, valorificarea energetică; eliminarea);
- Măsuri care să încurajeze prevenirea generării de deșeuri și reutilizarea, promovând utilizarea durabilă a resurselor;
- Creșterea ratei de reciclare și îmbunătățirea calității materialelor reciclate;
- Promovarea valorificării deșeurilor din ambalaje, precum și a celorlalte categorii de deșeuri;
- Reducerea impactului produs de carbonul generat de deșeuri;
- Încurajarea producerii de energie din deșeuri pentru deșeurile care nu pot fi reciclate;
- Organizarea bazei de date la nivel național și eficientizarea procesului de monitorizare;
- Implementarea conceptului de "analiză a ciclului de viață" în politica de gestionare a deșeurilor.

Deșeurile acoperite de Strategia Națională de Gestionare a Deșeurilor sunt:

- deșeuri municipale și asimilabile din comerț, industrie, instituții, inclusiv fracții colectate separat;
- fluxuri specifice de deșeuri: biodeșeuri, deșeuri de ambalaje, deșeuri din construcții și demolări, vehicule scoase din uz, deșeuri de echipamente electrice și electronice, baterii și acumulatori uzati, uleiuri uzate, anvelope uzate, deșeuri cu conținut de PCB/PCT, deșeuri cu conținut de azbest, deșeuri rezultate din activități medicale și activități conexe.

În 5 ianuarie 2018 a fost publicată **HG nr. 942/2017** de adoptare a Planului Național de Gestionare a Deșeurilor, care include și Programul Național de Prevenire a generării deșeurilor. Acest document strategic stabilește necesarul investițional suplimentar pentru fiecare județ în parte, astfel

<sup>6</sup> Potrivit art. 5, alin (6) al Directivei privind depozitarea deșeurilor, adăugate în cadrul Pachetului de economie circulară, condițiile de amânare sunt: eliminarea prin depozitare a peste 60% din deșeurile sale municipale generate în 2013 și transmiterea până în 2023 către Comisie a intenției de amânare împreună cu un plan de punere în aplicare.

încât acestea să poată dispune de un Sistem de Management Integrat al Deșeurilor funcțional, capabil să poată atinge la nivel județean toate țintele impuse prin legislația comunitară. De asemenea, pe lângă stabilirea obiectivelor preluate din Directivele pe deșeuri, noul PNGD stabilește obiective noi, tehnice, legislative, instituționale, financiare, de raportare legate de deșeurile municipale, care să îmbunătățească implementarea acestor Directive.

La nivel național, atât în legislația care transpune Directivele privind gestionarea deșeurilor, cât și în legislația specifică națională, pentru autoritățile publice locale și județene au fost stabilite responsabilități și obligații. Acestea sunt precizate în tabelele următoare.

**Tabel 2 Reglementările europene, naționale și responsabilitățile APL în domeniul gestiunii deșeurilor**

Directiva / Regulament	Legislația națională de transpunere	Responsabilitățile autorităților publice locale				
Directiva nr. 2008/98/CE privind deșeurile și de abrogare a anumitor directive	Ordonanța de urgență 92/2021 privind regimul deșeurilor cu modificările și completările ulterioare H.G. nr. 870/2013 privind aprobarea Strategiei Naționale de Gestionare a Deșeurilor 2014-2020 HG nr. 942/2017 privind aprobarea Planului Național de Gestionare a Deșeurilor	<p>➤ <u>Responsabilități ale APL</u> privind biodeșeurile:</p> <ul style="list-style-type: none"> <li>a) colectarea separată și reciclarea la sursă sau să fie colectate separat și tratate prin compostare sau fermentare anaerobă;</li> <li>b) tratarea biodeșeurilor într-un mod care asigură un înalt nivel de protecție a mediului;</li> <li>c) încurajarea compostării individuale în gospodării</li> </ul> <p>➤ Stabilește sancțiuni pentru neîndeplinirea obligațiilor A.P.L.;</p> <p>➤ Asigurarea colectării separate cel puțin pentru deșeurile de hârtie, metal, plastic și sticla și din 2025 pentru textile;</p> <p>➤ Implementarea instrumentului economic « plătește pentru cât arunci ».</p> <p>➤ Atingerea unor ținte până în 2035 (art.17):</p> <ul style="list-style-type: none"> <li>- un nivel de pregătire pentru reutilizare și reciclare de minim 50% din cantitatea totală generată, cel puțin pentru deșeurile de hârtie, metal, plastic și sticla provenind din deșeuri menajere sau din deșeuri similare acestora;</li> <li>- până în 2025 un nivel minim de pregătire pentru reutilizare și reciclarea deșeurilor municipale de 55%;</li> <li>- până în 2030 un nivel minim de pregătire pentru reutilizare și reciclarea deșeurilor municipale de 60%;</li> <li>- până în 2035 un nivel minim de pregătire pentru reutilizare și reciclarea deșeurilor municipale de 65%.</li> </ul> <p>➤ Stabilirea indicatorilor de performanță pentru atingerea obiectivelor de reciclare și includerea lor în caietele de sarcini pentru contractele de delegare a serviciului de salubritate.</p> <table border="1" data-bbox="742 1713 1284 1787"> <thead> <tr> <th>Anul</th> <th>Obiectivul de colectare separată</th> </tr> </thead> <tbody> <tr> <td>din 2022</td> <td>70%</td> </tr> </tbody> </table> <p>➤ Stabilirea de tarife distincte pentru colectarea separată a deșeurilor reciclabile, inclusiv plata contribuției pentru economia circulară</p> <p>➤ APL (la nivel municipii, orașe, comune):</p> <ul style="list-style-type: none"> <li>a) asigură implementarea la nivel local a obligațiilor privind gestionarea deșeurilor asumate prin Tratatul de Aderare a României la Uniunea Europeană;</li> </ul>	Anul	Obiectivul de colectare separată	din 2022	70%
Anul	Obiectivul de colectare separată					
din 2022	70%					

Directiva / Regulament	Legislația națională de transpunere	Responsabilitățile autorităților publice locale
		<ul style="list-style-type: none"> <li>b) urmăresc și asigură îndeplinirea prevederilor din PJGD;</li> <li>c) elaborează strategii și programe proprii pentru gestionarea deșeurilor;</li> <li>d) hotărăsc asocierea sau cooperarea cu alte autorități ale administrației publice locale, cu persoane juridice române sau străine, cu organizații neguvernamentale și cu alți parteneri sociali pentru realizarea unor lucrări de interes public privind gestiunea deșeurilor, în condițiile prevăzute de lege;</li> <li>e) asigură și răspund pentru colectarea separată, transportul, neutralizarea, valorificarea și eliminarea finală a deșeurilor, inclusiv a deșeurilor menajere periculoase, potrivit prevederilor legale în vigoare;</li> <li>f) asigură spațiile necesare pentru colectarea separată a deșeurilor, dotarea acestora cu containere specifice fiecărui tip de deșeu, precum și funcționalitatea acestora;</li> <li>g) asigură informarea prin mijloace adecvate a locuitorilor asupra sistemului de gestionare a deșeurilor din cadrul localităților;</li> <li>h) acționează pentru refacerea și protecția mediului;</li> <li>i) asigură și răspund pentru monitorizarea activităților legate de gestionarea deșeurilor rezultate din activitatea medicală</li> <li>j) pentru deșeurile generate în gospodăriile populației, încheie contracte, parteneriate sau alte forme de colaborare cu persoanele juridice care preiau obligațiile producătorilor pentru fluxurile de deșeuri reglementate prin acte normative care transpun directive individuale în vederea îndeplinirii obiectivelor stabilite de acestea.</li> </ul> <p>➤ APL (la nivel de județ)</p> <ul style="list-style-type: none"> <li>a) elaborează, adoptă și revizuiesc PJGD/PMGD în colaborare cu APM județean;</li> <li>b) urmăresc și asigură îndeplinirea PJGD</li> <li>c) asigură spațiile necesare pentru colectarea separată a deșeurilor, dotarea acestora cu containere specifice fiecărui tip de deșeu și dezvoltă în mod corespunzător centrele înființate potrivit OUG nr. 5/2015;</li> <li>d) asigură informarea locuitorilor prin mijloace adecvate și postare pe site-ul propriu asupra sistemului de gestionare a deșeurilor</li> <li>e) coordonează activitatea consiliilor locale, în vederea realizării serviciilor publice de interes județean privind gestionarea deșeurilor;</li> <li>f) acordă consiliilor locale sprijin și asistență tehnică în implementarea PJGD;</li> <li>g) hotărăsc asocierea sau cooperarea cu alte autorități ale administrației publice locale, cu persoane</li> </ul>

**STUDIU DE OPORTUNITATE**

privind fundamentarea deciziei de delegare a gestiunii activității de colectare și transport a deșeurilor municipale, inclusiv operarea stațiilor de transfer și a centrelor de colectare cu aport voluntar în județul Suceava

Directiva / Regulament	Legislația națională de transpunere	Responsabilitățile autorităților publice locale
		<p>juridice române sau străine, cu organizații neguvernamentale și cu alți parteneri sociali pentru realizarea unor lucrări de interes public privind gestiunea deșeurilor, în condițiile prevăzute de lege;</p> <p>h) urmăresc și asigură respectarea de către consiliile locale a prevederilor prezentei legi;</p> <p>i) asigură monitorizarea activităților legate de gestionarea deșeurilor rezultate din activitatea medicală</p> <p>➤ APL au dreptul:</p> <p>a) de a solicita acoperirea costurilor de gestionare pentru deșeurilor municipale care fac obiectul răspunderii extinse a producătorului și a de stabili modalitatea prin care se plătesc serviciile aferente acelor deșeuri, prestate de operatorii de salubritate</p> <p>b) utilizarea sumelor încasate pentru acoperirea costurilor de gestionare a deșeurilor de la pct a) exclusiv pentru scopurile cărora le sunt destinate.</p> <p>➤ Producătorii de deșeuri de construcții și demolări au obligația de a atinge minim 70% nivel de pregătire pentru reutilizare, reciclare și alte operațiuni de valorificare materială, inclusiv prin rambleiere</p>
Decizia Comisiei 2000/532/CE (cu modificările ulterioare) de stabilire a unei liste de deșeuri	H.G. nr. 856/2002 privind evidența gestiunii deșeurilor și aprobarea listei cuprinzând deșeurile, inclusiv deșeurile periculoase, cu modificările și completările ulterioare	

**Tabel 3 Legislația privind operațiile de gestionare a deșeurilor**

Legislația privind operațiile de gestionare a deșeurilor		Responsabilitățile autorităților publice locale
<b>Depozitarea deșeurilor</b>		
Directiva nr. 99/31/CE privind depozitarea deșeurilor	Ordonanța 2/2021 privind depozitarea deșeurilor	<p>➤ APL trebuie să țină seama de prevederile Strategiei Naționale de Gestionare a Deșeurilor și ale Planului Național de Gestionare a Deșeurilor, precum și de Planurile Regionale de Gestionare a Deșeurilor, pentru realizarea depozitelor zonale de deșeuri municipale, care trebuie să fie depozite de deșeuri zonale care deservesc cel puțin 150.000 de locuitori, având la baza abordarea regională a gestiunii deșeurilor.</p>

Legislația privind operațiile de gestionare a deșeurilor		Responsabilitățile autorităților publice locale
		<ul style="list-style-type: none"> <li>➤ Consiliile locale și/sau județene iau măsurile necesare pentru construirea depozitelor de deșeuri municipale numai pe terenuri aflate în proprietatea lor.</li> <li>➤ APL iau măsuri ca atât costurile prevăzute pentru organizarea și exploatarea unui depozit de deșeuri municipale, cât și costurile estimate pentru închiderea și urmărirea postînchidere a depozitului să fie acoperite de prețul practicat de operator pentru depozitarea fiecărui tip de deșeu în acel depozit.</li> <li>➤ APL iau măsurile necesare pentru ca operatorii de salubritate care desfășoară activități de colectare și transport să depună aceste deșeuri la depozitele la care a fost arondată localitatea în care aceștia își desfășoară activitatea conform contractului de delegare a gestiunii serviciului de salubritate prin concesiune. Localitățile care sunt arondate la depozit sunt indicate în acordul/autorizația de mediu, după caz.</li> </ul>
Decizia Consiliului 2003/33/CE privind stabilirea criteriilor și procedurilor pentru acceptarea deșeurilor la depozite ca urmare a art. 16 și anexei II la Directiva 1999/31/CE.	Ordinul Ministrului mediului și gospodăririi apelor nr. 95/2005 privind stabilirea criteriilor de acceptare și a procedurilor preliminare de acceptare a deșeurilor la depozitare și lista națională de deșeuri acceptate în fiecare clasă de depozit de deșeuri, cu modificările și completările ulterioare	<ul style="list-style-type: none"> <li>➤ Stabilește criteriile tehnice pe care trebuie să le îndeplinească un deșeu pentru a putea fi acceptat pe un depozit de deșeuri;</li> <li>➤ Pot fi acceptate în depozitele de deșeuri nepericuloase, fără a fi supuse nici unei testări, deșeurile municipale. Aceste tipuri de deșeuri nu sunt admise la depozitare dacă nu au fost tratate sau dacă sunt contaminate la un nivel suficient de ridicat încât să determine apariția de riscuri asociate și deci să justifice eliminarea lor în alt mod.</li> <li>➤ Deșeurile municipale biodegradabile nu se depozitează în aceleași celule cu deșeurile periculoase stabilizate care, în urma unei operații de tratare au căpătat caracter nepericulos .</li> </ul>
<b>Incinerarea deșeurilor</b>		
Directiva 2010/75/UE privind emisiile industriale (prevenirea și controlul integrat al poluării)	Legea nr. 278/2013 privind emisiile industriale, cu modificările și completările ulterioare	<ul style="list-style-type: none"> <li>➤ Cap. IV Dispoziții speciale privind instalațiile de incinerare a deșeurilor și instalațiile de coincinerare a deșeurilor</li> <li>➤ Stabilește criteriile tehnice și de mediu pentru instalațiile care acceptă deșeuri în vederea incinerării sau coincinerării</li> </ul>
<b>Transportul deșeurilor</b>		
Regulamentul Consiliului 1013/2006 privind transferul de deșeuri (aplicabil din data 11 Iulie 2007)	HG nr. 788/2007 privind stabilirea unor măsuri pentru aplicarea Regulamentului Parlamentului European și al Consiliului (CE) nr. 1.013/2006 privind	<ul style="list-style-type: none"> <li>➤ Stabilește condiții tehnice și procedurale pentru aprobarea și efectuarea transportului de deșeuri în și din interiorul Comunității Europene (exporturile, importurile, tranzitul deșeurilor)</li> </ul>

Legislația privind operațiile de gestionare a deșeurilor	Responsabilitățile autorităților publice locale
transferul de deșeuri, cu modificările și completările ulterioare	

Tabel 4 Legislația privind fluxurile specifice de deșeuri

Legislația privind fluxurile specifice de deșeuri	Responsabilitățile autorităților publice locale
<b>Ambalaje și deșeuri de ambalaje</b>	
Directiva nr. 94/62/CE privind ambalajele și deșeurile de ambalaje (cu modificările ulterioare)	<ul style="list-style-type: none"> <li>➤ Aplicarea de amenzi persoanelor fizice și juridice pentru nerespectarea prevederilor legale privind aruncarea deșeurilor de ambalaje în locurile stabilite pentru colectarea acestora.</li> <li>➤ Colectarea selectivă a deșeurilor de ambalaje poate fi asigurată prin: <ul style="list-style-type: none"> <li>a) returnarea ambalajelor reutilizabile la punctele de preluare din supermarketuri/hipermarketuri,</li> <li>b) predarea contra cost unui operator economic autorizat pentru colectarea deșeurilor de la populație,</li> <li>c) serviciul public de salubritate .</li> </ul> </li> <li>➤ Responsabilitățile APL cu privire la deșeurile de ambalaje de la populație : <ul style="list-style-type: none"> <li>a) Să organizeze, să gestioneze și să coordoneze personal, sau prin intermediul ADI-urilor, activitatea de valorificare materială și energetică a fluxului de deșeuri de ambalaje din deșeurile municipale;</li> <li>b) Să solicite organizațiilor colective (care preiau responsabilitatea producătorilor de ambalaje/produse ambulate) sumele pentru desfășurarea campaniilor de publicitate pentru educarea și conștientizarea populației cu privire la sistemele de returnare, colectare și valorificare a deșeurilor de ambalaje, și să stabilească modalitatea de plată a acestor sume;</li> <li>c) să stabilească modalitatea concretă de comercializare a deșeurilor cu valoare de piață și modalitatea de acoperire a costurilor pentru serviciile de colectare și transport, stocare temporară și sortare, prestate de către operatorul/operatorii de salubritate în funcție de contravaloarea materiilor prime secundare vândute și costurile nete pentru gestionarea deșeurilor de ambalaje din deșeurile municipale;</li> <li>d) să asigure informarea locuitorilor prin postare pe site-ul propriu sau alte forme de comunicare, asupra sistemului de gestionare a deșeurilor de ambalaje din cadrul localităților;</li> <li>e) să solicite organizațiilor colective preluarea și valorificarea de către operatori economici autorizați a</li> </ul> </li> </ul>
Legea nr. 249/2015 privind modalitatea de gestionare a ambalajelor și deșeurilor de ambalaje, cu modificările și completările ulterioare	
Ordinul Ministrului mediului și pădurilor nr. 794/2012 privind procedura de raportare a datelor referitoare la ambalaje și deșeuri de ambalaje	

**STUDIU DE OPORTUNITATE**

privind fundamentarea deciziei de delegare a gestiunii activității de colectare și transport a deșeurilor municipale, inclusiv operarea stațiilor de transfer și a centrelor de colectare cu aport voluntar în județul Suceava

Legislația privind fluxurile specifice de deșuri		Responsabilitățile autorităților publice locale																																													
		<p>deșeurilor de ambalaje din deșeurile municipale colectate separat/sortate.</p> <ul style="list-style-type: none"> <li>➤ Colectorii autorizați de deșuri de ambalaje de la populația au obligația notificării activității la APL sau ADI și să raporteze trimestrial acestora cantitățile de deșuri de ambalaje colectate de la populație;</li> <li>➤ Operatorii economici care pun pe piață ambalaje/produse ambalate au obligația atingerii următoarelor obiective de reciclare/valorificare, începând cu 1 Ianuarie 2019:</li> </ul> <table border="1" style="margin-left: 40px;"> <thead> <tr> <th>Obiectiv</th> <th>2019-2022 (%)</th> <th>2023</th> <th>2024</th> <th>2025-2029</th> </tr> </thead> <tbody> <tr> <td>Obiectiv global de valorificare</td> <td>60</td> <td>65</td> <td>65</td> <td>70</td> </tr> <tr> <td>Obiectiv global de reciclare</td> <td>55</td> <td>60</td> <td>60</td> <td>65</td> </tr> <tr> <td>Obiectiv de reciclare hârtie-carton</td> <td>60</td> <td>65</td> <td>70</td> <td>75</td> </tr> <tr> <td>Obiectiv de reciclare materiale plastice</td> <td>22.5</td> <td>35</td> <td>40</td> <td>50</td> </tr> <tr> <td>Obiectiv de reciclare sticlă</td> <td>60</td> <td>65</td> <td>65</td> <td>70</td> </tr> <tr> <td>Obiectiv de reciclare feroase</td> <td>50</td> <td>60</td> <td>65</td> <td>70</td> </tr> <tr> <td>Obiectiv de reciclare aluminiu</td> <td>20</td> <td>30</td> <td>40</td> <td>50</td> </tr> <tr> <td>Obiectiv de reciclare lemn</td> <td>15</td> <td>20</td> <td>20</td> <td>25</td> </tr> </tbody> </table>	Obiectiv	2019-2022 (%)	2023	2024	2025-2029	Obiectiv global de valorificare	60	65	65	70	Obiectiv global de reciclare	55	60	60	65	Obiectiv de reciclare hârtie-carton	60	65	70	75	Obiectiv de reciclare materiale plastice	22.5	35	40	50	Obiectiv de reciclare sticlă	60	65	65	70	Obiectiv de reciclare feroase	50	60	65	70	Obiectiv de reciclare aluminiu	20	30	40	50	Obiectiv de reciclare lemn	15	20	20	25
Obiectiv	2019-2022 (%)	2023	2024	2025-2029																																											
Obiectiv global de valorificare	60	65	65	70																																											
Obiectiv global de reciclare	55	60	60	65																																											
Obiectiv de reciclare hârtie-carton	60	65	70	75																																											
Obiectiv de reciclare materiale plastice	22.5	35	40	50																																											
Obiectiv de reciclare sticlă	60	65	65	70																																											
Obiectiv de reciclare feroase	50	60	65	70																																											
Obiectiv de reciclare aluminiu	20	30	40	50																																											
Obiectiv de reciclare lemn	15	20	20	25																																											
Decizia 97/129/CE privind sistemul de identificare și marcarea materialelor de ambalaj		<ul style="list-style-type: none"> <li>➤ Obligația APL de a raporta anual, conform Anexei 4 la APM local, datele privind deșeurile de ambalaje colectate</li> </ul>																																													
Deșuri de echipamente electrice și electronice																																															
Directiva 2012/19/UE privind deșeurile de echipamente electrice și electronice	OUG nr. 5/2015 privind deșeurile de echipamente electrice și electronice, cu modificările și completările ulterioare	<ul style="list-style-type: none"> <li>➤ Consiliile locale asigură, potrivit dispozițiilor OUG nr. 5/2015, colectarea DEEE provenite de la gospodăriile particulare, prin cel puțin una din următoarele: <ul style="list-style-type: none"> <li>a) centre fixe de colectare, cel puțin unul la 50.000 de locuitori, dar nu mai puțin de un centru în fiecare unitate administrativ-teritorială;</li> <li>b) puncte de colectare mobile în măsura în care acestea sunt accesibile populației ca amplasament și perioadă de timp disponibilă;</li> <li>c) colectare periodică, cu operatori desemnați, cel puțin o dată pe trimestru.</li> </ul> </li> </ul>																																													

Legislația privind fluxurile specifice de deșuri		Responsabilitățile autorităților publice locale
	<p><b>Ordinul Ministrului mediului, apelor și pădurilor nr. 1494/846/ 2016</b></p> <p>pentru aprobarea procedurii și criteriilor de acordare a licenței de operare, revizuire, vizare anuală și anulare a licenței de operare a organizațiilor colective și de aprobare a planului de operare pentru producătorii care își îndeplinesc în mod individual obligațiile, acordarea licenței reprezentanților autorizați, precum și componența și atribuțiile comisiei de autorizare, pentru gestionarea deșeurilor de echipamente electrice și electronice, cu modificările și completările ulterioare</p>	<ul style="list-style-type: none"> <li>➤ Consiliile locale stabilesc înființarea și/sau operarea centrelor publice de colectare de către Primării sau de către operatori economici, potrivit dispozițiilor Legii nr. 51/2006, cu modificările și completările ulterioare.</li> <li>➤ Centrele și punctele de colectare publice se amplasează în locuri și la distanțe care să asigure un acces facil, ținându-se seama în special de densitatea populației.</li> <li>➤ Este interzisă eliminarea DEEE sub formă de deșuri municipale nesortate.</li> <li>➤ APL au posibilitatea promovării și cofinanțării, în condițiile legii și în limita bugetului anual aprobat cu această destinație, împreună cu producătorii și organizațiile colective, de campanii de informare și educare pentru a încuraja participarea populației la colectarea DEEE și pentru a-i încuraja să faciliteze procesul de reutilizare, tratare și valorificare.</li> <li>➤ Primăriile pot încheia, în condițiile legii acorduri cu reprezentanții sectoarelor economice implicate</li> <li>➤ Obligație a asociațiilor colective și ale producătorilor individuali: să încheie contracte/parteneriate sau alte forme de colaborare, în condițiile legii, cu autoritățile executive ale unităților administrativ-teritoriale, pentru colectarea separată a deșeurilor de echipamente electrice și electronice</li> </ul>

Tabel 5 Alte prevederi legislative

Alte prevederi legislative	Responsabilitățile autorităților publice locale
Legea nr. 101/2006 a serviciului de salubritate a localităților, republicată, cu modificările și completările ulterioare	<ul style="list-style-type: none"> <li>➤ APL au obligația să implementeze <ul style="list-style-type: none"> <li>○ un sistem de gestionare, pe 4 fracții, a deșeurilor de hârtie, metal, plastic și sticlă din deșeurile municipale, format din stații de transfer și stații de sortare, după caz, împreună cu puncte de colectare/sisteme de colectare individuală din «poartă în poartă», centre de colectare prin aport voluntar și insule ecologice digitalizate dotate cu recipiente/containere dedicate pentru colectarea separată a respectivelor deșuri, inclusiv să atribuie, individual sau în asociere, contractele de delegare a gestiunii activității de transfer deșuri municipale și contractele de delegare a gestiunii activității de sortare;</li> <li>○ un sistem de gestionare a deșeurilor reziduale din deșeurile municipale, format din stații de transfer, instalații integrate de tratare și/sau depozite de deșuri împreună cu puncte de colectare/sisteme de</li> </ul> </li> </ul>

Alte prevederi legislative	Responsabilitățile autorităților publice locale
	<p>colectare individuală din «poartă în poartă», insule ecologice digitalizate dotate cu recipiente/containere dedicate pentru colectarea separată a deșeurilor reziduale, inclusiv să atribuie, individual sau în asociere, contractele de delegare a gestiunii activității de transfer deșeurilor municipale, contractele de delegare a gestiunii activității de tratare mecano-biologică, contractele de delegare a gestiunii activității de eliminare, prin depozitare, a deșeurilor reziduale din deșeurile municipale;</p> <ul style="list-style-type: none"> <li>○ un sistem de gestionare a biodeșeurilor din deșeurile municipale, format din stații de transfer, instalații de compostare și/sau instalații de digestie anaerobă împreună cu puncte de colectare/sisteme de colectare individuală din «poartă în poartă», centre de colectare prin aport voluntar, insule ecologice digitalizate dotate cu recipiente/containere dedicate pentru colectarea separată a biodeșeurilor și/sau să doteze gospodăriile populației cu unități de compostare individuală, inclusiv să atribuie, individual sau în asociere, contractele de delegare a gestiunii activității de tratarea aerobă și/sau de tratare anaerobă a biodeșeurilor colectate separat și, după caz, contractele de delegare a gestiunii activității de transfer deșeurilor municipale</li> <li>○ colectarea separată a deșeurilor textile, până la data de 1 ianuarie 2025;</li> <li>○ colectarea separată a deșeurilor periculoase din deșeurile menajere, până la data de 1 ianuarie 2025;</li> </ul> <ul style="list-style-type: none"> <li>➤ Înainte de atribuirea activității de colectare separată și transport separat al deșeurilor municipale, UAT sunt obligate să atribuie, individual sau în asociere, activitățile de transfer, sortare, tratare anaerobă/aerobă și/sau de eliminare, prin depozitare;</li> <li>➤ UAT are calitatea de deținător legal al deșeurilor municipale și al deșeurilor similare, depozitate în recipientele amplasate în aria teritorială. Preluarea deșeurilor din recipientele și/sau containerele amplasate în punctele de colectare de către alte persoane decât operatorii licențiați pentru prestarea activității în aria de delegare respectivă constituie infracțiune de furt și se sancționează potrivit legii;</li> <li>➤ Este interzisă prestarea de către operatori a activităților de transfer, sortare, tratare și/sau de eliminare, prin depozitare, a deșeurilor municipale fără contract de delegare încheiat cu UAT de pe raza căreia/căruia provin deșeurile;</li> <li>➤ Serviciile de colectare separată și transport separat al unor tipuri de deșeuri generate ocazional (deșeuri voluminoase, deșeuri provenite din locuințe, generate de activități de reamenajare și reabilitare interioară și/sau exterioară a acestora; alte deșeuri similare provenite de la evenimente publice) sunt considerate servicii conexe serviciului de salubritate a localităților și se prestează de către operatori la tarifele aprobate, în lei/tonă și/sau în lei/mc, de către autoritatea deliberativă a UAT / AGA ADI</li> <li>➤ UAT au atribuții privind: <ul style="list-style-type: none"> <li>○ aprobarea stabilirii, ajustării sau modificării tarifelor activităților de salubritate, inclusiv a tarifelor distincte pentru gestionarea fracțiunilor de deșeuri municipale colectate separat, în conformitate cu normele metodologice elaborate și aprobate de A.N.R.S.C.;</li> <li>○ elaborarea și aprobarea regulamentului pentru implementarea instrumentului economic «plătește pentru cât arunci», după consultarea publică;</li> </ul> </li> </ul>

Alte prevederi legislative	Responsabilitățile autorităților publice locale
	<ul style="list-style-type: none"> <li>○ monitorizarea și exercitarea controlului în aria teritorială de competență cu privire la prestarea serviciului de salubritate, inclusiv sancționarea operatorilor;</li> <li>○ aprobarea includerii în contractele de delegare a gestiunii și în hotărârile de dare în administrare a indicatorilor de performanță pentru activitățile de gestionare a deșeurilor, la nivelul prevăzut în specificațiile tehnice de funcționare ale stațiilor/instalațiilor de tratare a deșeurilor și/sau la nivelul minim prevăzut în anexa nr. 5 la Ordonanța de urgență a Guvernului nr. 92/2021, cu modificările și completările ulterioare, inclusiv a penalităților suportate de operatori pentru neîndeplinirea acestora;</li> <li>➤ Utilizatorii achită contravaloarea serviciului de salubritate prin: <ul style="list-style-type: none"> <li>○ tarife, în cazul prestațiilor de care beneficiază individual, pe bază de contract de prestare a serviciului de salubritate;</li> <li>○ taxe de salubritate, în cazul prestațiilor de care beneficiază individual fără contract;</li> <li>○ taxe și impozite locale, în cazul prestațiilor efectuate în beneficiul întregii comunități locale, pe căile publice și/sau pe spațiile din domeniul public și privat al unității/subdiviziunii administrativ-teritoriale.</li> </ul> </li> <li>➤ Operatorii își pot desfășura activitatea pe baza licenței eliberate de A.N.R.S.C. și a contractului de delegare a gestiunii. Retragerea sau încetarea valabilității licenței atrage revocarea hotărârii de dare în administrare, respectiv a hotărârii privind atribuirea contractului de delegare a gestiunii;</li> <li>➤ Contravenții: <ul style="list-style-type: none"> <li>• prestarea de către operator a uneia dintre activitățile reglementate de lege fără aprobarea autorităților administrației publice locale prin hotărârea de dare în administrare, respectiv hotărârea de atribuire a contractului de delegare a gestiunii;</li> <li>• atribuirea de către autoritatea administrației publice locale a contractelor de delegare a gestiunii pentru activitățile de salubritate fără respectarea procedurilor legale în vigoare specifice fiecărui tip de contract;</li> <li>• încheierea de către primar a contractelor de delegare a gestiunii pentru una dintre activitățile de salubritate a localităților cu un operator care nu deține licență;</li> <li>• nerespectarea de către autoritățile administrației publice locale a obligației de a institui taxe speciale pentru utilizatorii care refuză încheierea contractelor de prestări servicii cu operatorii de salubritate;</li> <li>• aprinderea și/sau arderea deșeurilor din recipientele de precollectare/colectare sau de ardere a deșeurilor vegetale rezultate de la operațiunile de curățare a spațiilor verzi, arbuștilor, arborilor etc.;</li> <li>• refuzul utilizatorului de a încheia contracte de prestări servicii cu operatorul de salubritate licențiat în aria de delegare respectivă.</li> </ul> </li> </ul>
<p>Ordinul A.N.R.S.C. nr. 82/2015 privind aprobarea Regulamentului-cadru al serviciului de salubritate al localităților cu modificările și completările ulterioare</p>	<ul style="list-style-type: none"> <li>➤ se aplică serviciului public de salubritate (cu toate activitățile de salubritate) de la nivelul oricărui UAT;</li> <li>➤ trebuie să asigure necesitățile: populației, instituțiilor publice și operatorilor economici de pe teritoriul unității administrativ-teritoriale;</li> <li>➤ stabilește condițiile tehnice și îndatoririle personalului operativ, drepturile și obligațiile operatorilor și utilizatorilor serviciului de salubritate.</li> </ul>

Alte prevederi legislative	Responsabilitățile autorităților publice locale
<p>Ordin A.N.R.S.C. nr. 640/2022 privind aprobarea Normelor metodologice de stabilire, ajustare sau modificare a tarifelor pentru activitățile de salubritate, precum și de calculare a tarifelor/taxelor distincte pentru gestionarea deșeurilor și a taxelor de salubritate</p>	<ul style="list-style-type: none"> <li>➤ Normele se aplică de către UAT/ADI la aprobarea tarifelor pentru activitățile de salubritate, la aprobarea tarifelor/taxelor distincte pentru gestionarea fracțiilor de deșuri municipale colectate separat, precum și la aprobarea taxelor de salubritate pentru utilizatori</li> <li>➤ UAT/ADI au competențe exclusive să aprobe tarifele pentru operarea centrelor de colectare a deșeurilor prin aport voluntar</li> <li>➤ Normele metodologice reglementează elementele componente ale facturii emise de operatori, în modalitatea de plată prin tarif a contravalorii activităților desfășurate de operatori pe fluxul deșeurilor municipale;</li> <li>➤ UAT au competențe exclusive să aprobe tarifele pentru serviciile conexe serviciului de salubritate cu grad redus de repetabilitate și care se desfășoară ocazional, respectiv: <ul style="list-style-type: none"> <li>○ tariful pentru gestionarea deșeurilor provenite din locuințe, generate de activități de reamenajare și reabilitare interioară și/sau exterioară a acestora;</li> <li>○ tariful pentru gestionarea deșeurilor voluminoase, inclusiv saltelele și mobila;</li> <li>○ tariful pentru gestionarea deșeurilor provenite de la evenimentele publice;</li> <li>○ tariful pentru gestionarea deșeurilor municipale abandonate;</li> <li>○ tariful pentru gestionarea deșeurilor abandonate provenite de la lucrări de construcții.</li> </ul> </li> </ul>
<p>Ordin A.N.R.S.C. nr. 112/2007 privind aprobarea Contractului - cadru de prestare a serviciului de salubritate a localităților*</p>	<ul style="list-style-type: none"> <li>➤ aproba Contractul cadru de prestare a serviciului de salubritate a localităților;</li> <li>➤ sunt stipulate drepturile și obligațiile operatorilor economici care prestează serviciul de salubritate și ale utilizatorilor acestui serviciu.</li> </ul>
<p>Ordin al președintelui A.N.R.S.C. nr. 111/2007 privind aprobarea Caietului de sarcini-cadru al serviciului de salubritate a localităților*</p>	<ul style="list-style-type: none"> <li>➤ Aprobă Caietul de sarcini-cadru al serviciului de salubritate.</li> <li>➤ Caietele de sarcini trebuie să preia textual, în conținutul lor, prevederile din caietul de sarcini-cadru pentru activitățile de salubritate care fac obiectul serviciului de salubritate, adăugând totodată specificațiile proprii.</li> </ul>
<p>Legea nr. 132/2010 privind colectarea selectivă a deșeurilor în instituțiile publice, cu modificările și completările ulterioare</p>	<ul style="list-style-type: none"> <li>➤ Se aplică următoarelor instituții: Parlamentul, Administrația Prezidențială, ministerele, celelalte organe de specialitate ale administrației publice, alte autorități publice, instituțiile publice autonome, precum și instituțiile din subordinea acestora, indiferent de modul de finanțare a acestora;</li> <li>➤ Obligă instituțiile la colectarea separată pe trei fracții: hârtie-carton, plastic + metal, sticlă;</li> <li>➤ Organizarea colectării în instituții se poate face direct sau prin delegarea acestui serviciu către un operator economic autorizat;</li> <li>➤ Obligativitatea încheierii unui contract cu un operator economic autorizat pentru predarea deșeurilor;</li> <li>➤ Instituie amenzi pentru nerespectarea măsurilor;</li> <li>➤ Operatorul economic autorizat nu este obligatoriu operatorul de salubritate.</li> </ul>
<p>H.G. nr. 1061/2008 privind transportul deșeurilor periculoase</p>	<ul style="list-style-type: none"> <li>➤ Transportul deșeurilor municipale, <b>efectuat de operatorii de salubritate</b> nu intră sub incidența H.G. nr. 1061/2008;</li> <li>➤ Transportul deșeurilor nepericuloase de producție sau a deșeurilor asimilabile celor municipale (generate de agenții economici) precum și</li> </ul>

Alte prevederi legislative	Responsabilitățile autorităților publice locale															
și nepericuloase pe teritoriul României	<p>transportul deșeurilor periculoase, <b>efectuate de operatori de salubritate</b>, intră sub incidența H.G. nr. 1061/2008;</p> <p>➤ Transportul deșeurilor periculoase în cantități &gt; 1 tonă/an trebuie aprobate de APM.</p>															
<p>Ordinul comun nr. 1.281/2005/1.121/2006 privind stabilirea modalităților de identificare a containerelor pentru diferite tipuri de materiale în scopul aplicării colectării selective</p>	<p>➤ Containerele și recipientele se inscripționează cu denumirea materialului / materialelor pentru care sunt destinate și sunt:</p> <p>a) fabricate în culoarea prevăzută în anexa pentru respectivul tip de material;</p> <p>sau</p> <p>b) marcate în culoarea prevăzută în anexa pentru respectivul tip de material, prin vopsire, prin aplicare de folie adeziva sau prin alt procedeu similar, pe minimum 20% din suprafața totală vizibilă</p> <table border="1" data-bbox="502 689 1442 801"> <thead> <tr> <th>Deseuri reziduale</th> <th>Deseuri compostabile/biodegradabile</th> <th>Hartie/carton</th> <th>Sticla alba/colorata</th> <th>Metal si plastic</th> <th>Deseuri periculoase</th> </tr> </thead> <tbody> <tr> <td>Negru/gri</td> <td>Maro</td> <td>Albastru</td> <td>Alb/verde</td> <td>Galben</td> <td>Rosu</td> </tr> </tbody> </table>	Deseuri reziduale	Deseuri compostabile/biodegradabile	Hartie/carton	Sticla alba/colorata	Metal si plastic	Deseuri periculoase	Negru/gri	Maro	Albastru	Alb/verde	Galben	Rosu			
Deseuri reziduale	Deseuri compostabile/biodegradabile	Hartie/carton	Sticla alba/colorata	Metal si plastic	Deseuri periculoase											
Negru/gri	Maro	Albastru	Alb/verde	Galben	Rosu											
<p>O.U.G. nr. 196 /2005 privind Fondul pentru mediu, cu toate modificările și completările ulterioare (inclusiv OUG nr. 74/2018)</p>	<p>Veniturile la Fondul pentru mediu</p> <p>➤ taxele încasate de la proprietarii sau, după caz, administratorii de depozite pentru deșeurile inerte și nepericuloase încredințate de către terți în vederea eliminării finale prin depozitare, în cuantumul prevăzut în anexa nr. 2 (contribuția pentru economia circulară):</p> <table border="1" data-bbox="683 1014 1236 1120"> <thead> <tr> <th>Anul</th> <th>Taxa (lei/tona)</th> </tr> </thead> <tbody> <tr> <td>Incepând cu anul 2020</td> <td>80</td> </tr> </tbody> </table> <p>➤ o contribuție de 50 lei/tonă, datorată de unitățile administrativ-teritoriale sau, după caz, subdiviziunile administrativ-teritoriale ale municipiilor, în cazul neîndeplinirii obiectivului anual de reducere cu procentul prevăzut în anexa nr. 6 (a se vedea mai jos) a cantităților de deșeurii eliminate prin depozitare din deșeurile municipale colectate prin operatorii serviciului public de salubritate, plata făcându-se pentru diferența dintre cantitatea corespunzătoare obiectivului anual de diminuare și cantitatea efectiv încredințată spre reciclare;</p> <table border="1" data-bbox="667 1440 1257 1630"> <thead> <tr> <th colspan="3">Obiectivul anual de reducere a cantităților de deșeurii municipale eliminate prin depozitare (%)</th> </tr> <tr> <th rowspan="2">Total:</th> <th colspan="2">Din care:</th> </tr> <tr> <th>Reciclare</th> <th>Alte forme de valorificare</th> </tr> </thead> <tbody> <tr> <td>60</td> <td>Min 50</td> <td>10</td> </tr> </tbody> </table> <p>➤ Taxa se declară și se plătește anual de către unitățile administrativ-teritoriale, până la data de 25 ianuarie a anului următor.</p>	Anul	Taxa (lei/tona)	Incepând cu anul 2020	80	Obiectivul anual de reducere a cantităților de deșeurii municipale eliminate prin depozitare (%)			Total:	Din care:		Reciclare	Alte forme de valorificare	60	Min 50	10
Anul	Taxa (lei/tona)															
Incepând cu anul 2020	80															
Obiectivul anual de reducere a cantităților de deșeurii municipale eliminate prin depozitare (%)																
Total:	Din care:															
	Reciclare	Alte forme de valorificare														
60	Min 50	10														
<p>O.U.G. nr. 195/2005 privind protecția mediului, aprobată prin Legea nr. 265/2006, cu modificările și completările ulterioare</p>	<p>(Regimul deșeurilor – Capitolul IV)</p> <p>➤ Gestionarea deșeurilor se realizează în condiții de protecție a sănătății populației și a mediului;</p> <p>➤ Introducerea pe teritoriul României a deșeurilor în scopul eliminării este interzisă. În cazul valorificării, deșeurile pot fi introduse numai cu aprobarea Guvernului.</p> <p>➤ Valorificarea deșeurilor se realizează numai în instalații, prin procese sau activități autorizate de autoritățile publice competente.</p>															

Alte prevederi legislative	Responsabilitățile autorităților publice locale
	<ul style="list-style-type: none"> <li>➤ Transportul (intern și internațional) și tranzitul de deșeuri se realizează în conformitate cu acordurile și convențiile la care România este parte și cu legislația națională specifică.</li> </ul>
<p>Ordin nr. 119 /2014 pentru aprobarea Normelor de igienă și sănătate publică privind mediul de viață al populației, cu modificările și completările ulterioare</p>	<ul style="list-style-type: none"> <li>➤ Distanțe minime pentru amenajarea platformelor destinate colectării deșeurilor – 10 m de ferestrele locuințelor;</li> <li>➤ Condiții de amenajare pentru aceste platforme – împrejmuite, impermeabilizate, cu pantă de scurgere, sifon de scurgere racordat la canalizare;</li> <li>➤ Distanțe minime pentru depozite și incineratoare de deșeuri periculoase și nepericuloase, rampe transfer – 1.000 m, 500 m, respectiv 200 m.</li> <li>➤ Cap. V - Norme de igienă referitoare la colectarea, îndepărtarea și neutralizarea deșeurilor solide.</li> </ul>
<p>O.U.G nr. 57/2019 privind Codul Administrativ, cu modificările și completările ulterioare</p>	<p>Consiliul Local:</p> <ul style="list-style-type: none"> <li>➤ are atribuții privind gestionarea serviciilor de interes local, asigură realizarea lucrărilor și ia măsurile necesare implementării și conformării cu prevederile angajamentelor asumate de România în calitate de stat membru al Uniunii Europene în domeniul protecției mediului și gospodăririi apelor pentru serviciile furnizate cetățenilor;</li> <li>➤ hotărăște darea în administrare, concesionarea sau închirierea bunurilor proprietate publică a comunei, orașului sau municipiului, după caz, precum și a serviciilor publice de interes local, în condițiile legii;</li> <li>➤ asigură, potrivit competențelor sale și în condițiile legii, cadrul necesar pentru furnizarea serviciilor publice de interes local privind serviciile comunitare de utilități publice de interes local;</li> <li>➤ Primarul coordonează realizarea serviciilor publice de interes local prestate prin intermediul aparatului de specialitate sau prin intermediul organismelor prestatoare de servicii publice și de utilitate publică de interes local.</li> </ul>
<p>Legea nr. 51/2006, a serviciilor comunitare de utilități publice, republicată, cu modificările și completările ulterioare</p>	<ul style="list-style-type: none"> <li>➤ Reglementează organizarea, funcționarea, finanțarea, monitorizarea și controlul serviciilor comunitare de utilități publice;</li> <li>➤ Cadrul legal pentru organizarea și funcționarea ADI-urilor;</li> <li>➤ Modul de realizare al gestiunii serviciilor de utilități publice: gestiunea directă sau gestiunea delegată;</li> <li>➤ Reglementează proceduri-cadru pentru organizarea, derularea și atribuirea contractelor de delegare a gestiunii serviciilor de utilități publice;</li> </ul>
<p>H.G. nr. 246/2006 pentru aprobarea Strategiei naționale privind accelerarea dezvoltării serviciilor comunitare de utilități publice</p>	<ul style="list-style-type: none"> <li>➤ Autoritățile administrației publice locale - comunale, orașenești, municipale, județene sau ale municipiului București, după caz, adopta, conform reglementărilor în vigoare din domeniul serviciilor comunitare de utilități publice, strategii locale proprii privind accelerarea dezvoltării serviciilor comunitare de utilități publice, având la baza angajamentele asumate de România în procesul de negociere a acquisului comunitar;</li> <li>➤ Autoritățile administrației publice locale de la nivelul municipiilor și județelor vor înființa, prin hotărâri ale consiliilor municipale ori județene, după caz, prin reorganizarea aparatului propriu, structuri specializate denumite Unitatea municipală/județeană pentru monitorizarea serviciilor comunitare de utilități publice</li> <li>➤ În cazul comunelor și orașelor, sarcina monitorizării, coordonării și implementării strategiilor locale privind accelerarea dezvoltării serviciilor comunitare de utilități publice, precum și a planurilor de implementare aferente revine unităților județene pentru monitorizarea serviciilor comunitare de utilități publice, în cooperare cu autoritățile administrației publice locale vizate;</li> </ul>

Alte prevederi legislative	Responsabilitățile autorităților publice locale
	<ul style="list-style-type: none"> <li>➤ De asemenea, PNGD propune, într-o abordare regională, un sistem integrat de management al deșeurilor în conformitate cu principiile UE privind managementul deșeurilor: <ul style="list-style-type: none"> <li>• prevenirea producerii de deșeuri: aplicarea tehnologiilor curate, economisirea materialului în timpul manufacturării și introducerea standardelor noi de manufacturare pentru producerea bunurilor; prevenirea producerii deșeurilor necesită și o schimbare în comportamentul consumatorilor, prin orientarea preferințelor acestora spre produsele cu o viață mai lungă;</li> <li>• Extinderea la nivel național a sistemului de colectare a deșeurilor reciclabile din poarta în poarta, în special pentru deșeuri de hârtie și carton și plastic și metal în zona urbană, cu asigurarea unei rate minime de capturare a deșeurilor reciclabile în fiecare județ și în Municipiul București de 75%, începând din 2025;</li> <li>• reciclarea deșeurilor speciale: rate speciale de recuperare au fost stabilite pentru deșeurile din împachetare, deșeurile petroliere și deșeurile bateriilor și acumulatorilor din plumb.</li> </ul> </li> <li>➤ Conform Strategiei Naționale de Gestionare a Deșeurilor, organizarea activităților de colectare, transport și eliminare a deșeurilor municipale este una dintre obligațiile administrației publice locale.</li> <li>➤ Strategiile de dezvoltare a serviciilor comunitare de utilități publice adoptate la nivel local, vor conține prevederi pentru conformare acestora la cerințele de mediu prevăzute în Tratatul de Aderare a României la Uniunea Europeană. <b>Astfel, se vor prevedea, în planurile de implementare, cerințele și indicatorii de performanță ai serviciilor publice de salubritate a localităților în vederea îndeplinirii țințelor prevăzute pentru colectarea și valorificarea ambalajelor și deșeurilor de ambalaje, a bateriilor și acumulatorilor, a deșeurilor de echipamente electrice și electronice s.a.</b></li> <li>➤ În vederea implementării Directivei 1999/31/CE privind depozitarea deșeurilor, autoritățile județene au următoarele responsabilități: <ol style="list-style-type: none"> <li>a) coordonează activitatea autorităților locale, în vederea realizării serviciilor publice de interes județean privind gestionarea deșeurilor;</li> <li>b) acordă autorităților locale spijin și asistență tehnică în elaborarea planurilor locale de gestiune a deșeurilor;</li> <li>c) adoptă Planurile Județene privind Gestiunea Deșeurilor;</li> <li>d) hotărăsc asocierea cu alte autorități ale administrației publice locale și/sau județene pentru realizarea unor lucrări de interes public privind gestiunea deșeurilor;</li> <li>e) analizează propunerile făcute de autoritățile administrației publice locale - comunitare, orașenești, municipale - în vederea elaborării prognozelor pentru refacerea și protecția mediului;</li> <li>f) urmăresc și asigură respectarea de către autoritățile locale a prevederilor actelor normative din domeniul gestiunii și depozitarii deșeurilor, elaborează, revizuieste și publică planuri de gestionare a deșeurilor la nivel județean.</li> </ol> </li> <li>➤ În vederea implementării Directivei 1999/31/CE privind depozitarea deșeurilor, autoritățile locale - comunitare, orașenești, municipale – au următoarele responsabilități: <ol style="list-style-type: none"> <li>a) urmăresc și asigură: <ul style="list-style-type: none"> <li>- îndeplinirea prevederilor din Planurile de Gestionare a Deșeurilor și asigură curățenia localităților prin: sistemul de colectare, transport, neutralizare, valorificare, incinerare și depozitare finală;</li> </ul> </li> </ol> </li> </ul>

Alte prevederi legislative	Responsabilitățile autorităților publice locale
	<ul style="list-style-type: none"> <li>- implementarea și controlul funcționării sistemului, inclusiv respectarea etapizării colectării selective a deșeurilor;</li> <li>- dotarea căilor de comunicație și a locurilor publice de colectare cu un număr suficient de recipiente pentru colectarea selectivă a deșeurilor;</li> <li>- colectarea selectivă și transportul la timp al întregii cantități de deșeuri produse pe teritoriul localităților;</li> <li>- existența unor depozite finale pentru deșeurile colectate selectiv, dimensionate corespunzător și amenajate pentru a asigura protecția sănătății populației și a mediului;</li> <li>- interzicerea depozitării deșeurilor în alte locuri decât cele destinate depozitelor stabilite prin documentațiile urbanistice;</li> <li>- elaborarea de instrucțiuni pentru agenții economici, instituții și populație privind modul de gestionare a deșeurilor în cadrul localităților și aducerea la cunoștință acestora prin mijloace adecvate;</li> <li>b) aproba studii și prognoze privind gestionarea deșeurilor;</li> <li>c) hotărăsc asocierea cu alte autorități ale administrației publice locale, precum și colaborarea cu agenții economici, în scopul realizării unor lucrări de interes public privind gestiunea deșeurilor;</li> <li>d) acționează pentru refacerea și protecția mediului.</li> </ul>

\* legislație care necesită adaptare la celelalte reglementări actualizate în domeniul salubrității localităților

## 1.2. CADRUL LEGISLATIV ÎN DOMENIUL ACHIZIȚIILOR PUBLICE

În această secțiune este prezentat cadrul legislativ în domeniul achizițiilor publice. Procedura de achiziție utilizată pentru delegarea serviciilor de salubritate va urmări respectarea legislației aplicabile.

- Legea nr. 98/2016 privind achizițiile publice, cu modificările și completările ulterioare;
- Legea nr. 100/2016 privind concesiunile de lucrări și concesiunile de servicii, cu modificările și completările ulterioare;
- H.G. nr. 395/2016 pentru aprobarea Normelor metodologice de aplicare a prevederilor referitoare la atribuirea contractului de achiziție publice / acordului-cadru din Legea nr. 98/2016, cu modificările și completările ulterioare;
- H.G. nr. 867/2016 pentru aprobarea Normelor metodologice de aplicare a prevederilor referitoare la atribuirea contractelor de concesiune de lucrări și concesiune de servicii din Legea nr. 100/2016 privind concesiunile de lucrări și concesiunile de servicii, cu modificările și completările ulterioare
- Legea nr. 101/2016 privind remediile și căile de atac în materie de atribuire a contractelor de achiziție publică, a contractelor sectoriale și a contractelor de concesiune de lucrări și concesiune de servicii, precum și pentru organizarea și funcționarea Consiliului Național de Soluționare a Contestațiilor, cu modificările și completările ulterioare;
- H.G. nr. 1037/2011 pentru aprobarea Regulamentului de organizare și funcționare a Consiliului Național de Soluționare a Contestațiilor;
- O.U.G nr. 58/2016 pentru modificarea și completarea unor acte normative cu impact asupra domeniului achizițiilor publice, cu modificările și completările ulterioare;

- Ordin ANRSC nr. 9.574/2009 privind aprobarea Ghidului pentru implementarea proiectelor de concesiune de lucrări publice și servicii în România, cu modificările și completările ulterioare;
- Ordinul ANAP nr. 314/2018 pentru aprobarea Metodologiei de control ex-post privind modul de atribuire a contractelor/acordurilor-cadru de achiziție publică, a contractelor/acordurilor-cadru sectoriale, a contractelor de concesiune de lucrări și a contractelor de concesiune de servicii;

### **1.3. CADRUL LEGISLATIV PRIVIND ADMINISTRAȚIA PUBLICĂ ȘI SERVICIUL DE SALUBRIZARE**

- OUG nr. 57/2019 privind Codul administrativ, cu modificările și completările ulterioare;
- Legea nr. 273/2006 privind finanțele publice locale, cu modificările și completările ulterioare;
- Legea nr. 51/2006 a serviciilor comunitare de utilități publice, republicată, cu modificările și completările ulterioare;
- Legea nr. 101/2006 a serviciului de salubritate a localităților, republicată, cu modificările și completările ulterioare;
- OUG nr. 198/2005 privind constituirea, alimentarea și utilizarea Fondului de întreținere, înlocuire și dezvoltare (IID) pentru proiectele de dezvoltare a infrastructurii serviciilor publice care beneficiază de asistență financiară nerambursabilă din partea Uniunii Europene și care aprobă Normele pentru constituirea, alimentarea și utilizarea Fondului IID, cu modificările și completările ulterioare;
- Ordinul ANRSC nr. 640/2022 privind aprobarea Normelor metodologice de stabilire, ajustare sau modificare a tarifelor pentru activitățile de salubritate, precum și de calculare a tarifelor/taxelor distincte pentru gestionarea deșeurilor și a taxelor de salubritate;
- Ordinul ANRSC nr. 82/2015 privind aprobarea Regulamentului-cadru al serviciului de salubritate a localităților, cu modificările și completările ulterioare;
- Ordinul ANRSC nr. 111/2007 privind aprobarea Caietului de sarcini-cadru al serviciului de salubritate a localităților;
- Ordinul ANRSC nr. 112/2007 privind aprobarea Contractului-cadru de prestare a serviciului de salubritate a localităților;
- Ordin ANRSC nr. 505/2019 privind aprobarea Regulamentului de constatare, notificare și sancționare a abaterilor de la reglementările emise în domeniul de activitate al Autorității Naționale de Reglementare pentru Serviciile Comunitare de Utilități Publice - A.N.R.S.C. , cu modificările și completările ulterioare.

## **2. ASPECTE GENERALE. SISTEMUL ACTUAL DE GESTIONARE A DEȘEURILOR MUNICIPALE**

Județul Suceava are în componență 5 municipii, 11 orașe și 98 comune, în total 114 unități administrativ-teritoriale.

Modul de gestionare actual al deșeurilor municipale în județul Suceava nu este considerat sustenabil din punctul de vedere al mediului, nefiind conform cu cerințele UE și cu legislația națională. Organizarea gestionării deșeurilor este descentralizată, fiecare administrație publică locală gestionându-și individual deșeurile generate pe raza localității. De asemenea, sistemul de colectare selectivă a deșeurilor este aproape inexistent.

Situația gestionării deșeurilor în județ se traduce prin următoarele aspecte:

- servicii minime de colectare separată pe categorii și fracții de deșeuri;
- echipamentele folosite în prezent sunt depășite din punct de vedere tehnic sau inadecvate pentru colectare separată;
- aproape întreaga cantitate de deșeuri colectate este depozitată, inclusiv fracțiile ce ar putea fi reciclate ori compostate;
- toate depozitele neconforme existente în județ au fost închise și ecologizate;
- din cele 2 depozite conforme realizate prin proiectul SMID Suceava este funcțional doar depozitul din cadrul CMID Moara;
- ținta legală de reciclare a 50% din total de deșeuri municipale reciclabile și ținta privind reducerea la depozitare a deșeurilor biodegradabile nu au fost atinse;
- serviciile de gestionare a deșeurilor sunt finanțate într-un mod neadecvat și nu se aplică principiul „poluatorul plătește“ (principiu supus constrângerilor suportabilității);
- publicul nu conștientizează suficient problemele legate de deșeuri.

Din punct de vedere instituțional, principalele deficiențe ale sistemului existent de gestionare a deșeurilor municipale sunt următoarele:

- Activitatea de colectare și transport a deșeurilor menajere și similare nu este realizată numai de către operatori licențiați cărora li s-a delegat această activitate, sau care au încheiate contracte de salubritate. Există și alți operatori care colectează deșeurile menajere și similare, fără a avea un contract în acest sens;
- Nu toți operatorii de colectare și de tratare pot transporta deșeurile la depozitare, întrucât nu respectă cerințele impuse prin autorizația de funcționare a depozitului;
- Nu există operatori de colectare în toate UAT-urile;
- Tratarea deșeurilor reziduale nu este contractată la nivel județean deoarece în prezent nu există instalații de tratare.

### **2.1. COLECTAREA DEȘEURILOR MUNICIPALE**

Cantitățile de deșeuri municipale generate în județul Suceava în perioada 2015-2019 sunt prezentate în tabelul următor:

**Tabel 6 Cantități de deșeuri municipale generate în perioada 2015 – 2019, în județul Suceava**

Categoriile de deșeuri municipale	Cantitate, (tone/an)				
	2015	2016	2017	2018 <sup>7</sup>	2019
<b>Deșeuri menajere și similare colectate în amestec, din care:</b>	<b>95.063</b>	<b>92.775</b>	<b>96.642</b>	<b>101.232</b>	<b>103.820</b>
<i>Deșeuri menajere colectate în amestec</i>	<i>81.264</i>	<i>78.249</i>	<i>82.848</i>	<i>86.613</i>	<i>87.050</i>
<i>Deșeuri similare colectate în amestec</i>	<i>13.799</i>	<i>14.526</i>	<i>13.794</i>	<i>14.619</i>	<i>16.770</i>
<b>Deșeuri menajere și similare colectate separat, din care:</b>	<b>3.101</b>	<b>4.727</b>	<b>5.371</b>	<b>4.384</b>	<b>9.223</b>
<i>Deșeuri menajere colectate separat</i>	<i>2.513</i>	<i>4.005</i>	<i>4.080</i>	<i>3.256</i>	<i>7.430</i>
<i>Deșeuri similare colectate separat</i>	<i>588</i>	<i>722</i>	<i>1.291</i>	<i>1.128</i>	<i>1.793</i>
<b>Deșeuri din grădini și parcuri</b>	<b>2.024</b>	<b>1.583</b>	<b>1.408</b>	<b>829</b>	<b>1.192</b>
<b>Deșeuri din piețe</b>	<b>1.699</b>	<b>1.733</b>	<b>1.721</b>	<b>1.842</b>	<b>357</b>
<b>Deșeuri stradale</b>	<b>7.897</b>	<b>10.005</b>	<b>9.865</b>	<b>10.321</b>	<b>3.786</b>
<b>Deșeuri menajere generate și necolectate</b>	<b>5.376</b>	<b>5.333</b>	<b>2.832</b>	<b>959</b>	<b>0</b>
<b>Total</b>	<b>115.160</b>	<b>116.156</b>	<b>117.839</b>	<b>119.567</b>	<b>118.378</b>

Sursă: Agenția pentru Protecția Mediului Suceava, rapoarte statistice anuale ale operatorilor de salubritate

Cantitățile de deșeuri generate și necolectate în județul Suceava se consideră ca fiind de circa 0,8% din totalul deșeurilor generate în anul 2018.

Datele de mai sus evidențiază o evoluție ascendentă a cantității de deșeuri generată în perioada analizată, înregistrându-se, astfel, o creștere procentuală de 4,07% în anul 2018 față de 2015.

Din cantitatea totală de deșeuri municipale generate în anul 2019, 79,81% reprezintă deșeuri menajere, 15,68% deșeuri similare și alte deșeuri (generate de operatorii economici și instituții) și 4,51% deșeuri din servicii publice.

Evoluția gradului de acoperire cu servicii de salubritate, în perioada 2013 – 2019, este prezentată în Tabelul 8.

**Tabel 7 Gradul de acoperire cu servicii de salubritate, pe medii de rezidență, în județul Suceava**

Medii de rezidență	Grad de acoperire cu servicii de salubritate, (%)						
	2013	2014	2015	2016	2017	2018	2019
<b>Total</b>	<b>94,16</b>	<b>92,41</b>	<b>94,89</b>	<b>95,01</b>	<b>96,99</b>	<b>98,65</b>	<b>100,00</b>
<b>Mediul urban</b>	94,47	96,47	98,58	98,41	99,84	100,00	100,00
<b>Mediul rural</b>	93,93	89,58	92,34	92,66	95,03	97,72	100,00

Sursă: APM Suceava, PJGD

Valorile indicilor de generare a deșeurilor municipale și menajere, estimate pentru perioada 2015 – 2019, pe baza datelor raportate de operatorii economici colectori în chestionarele MUN și a populației rezidente din județul Suceava sunt prezentate în Tabelul de mai jos.

**Tabel 8 Indici de generare deșeuri menajere pe medii de rezidență, în perioada 2015 – 2019, la nivel național și județean**

Indici de generare deșeuri	2015	2016	2017	2018	2019
<b>La nivel național<sup>8</sup></b>					
<b>Deșeuri menajere (Kg/loc*zi) – mediul urban</b>	0,66	0,66	0,66	0,65	0,65
<b>Deșeuri menajere (Kg/loc*zi) – mediul rural</b>	0,31	0,31	0,31	0,30	0,30

<sup>7</sup> Datele din 2018 nu sunt validate de ANPM. Din cele 3.256 tone deșeuri menajere colectate separat în anul 2018, 16 tone sunt deșeuri voluminoase

<sup>8</sup> Sursă: PNGD 2017

Indici de generare deșeuri	2015	2016	2017	2018	2019
<b>La nivel județean<sup>9</sup></b>	<b>Mediul urban</b>				
<b>Deșeuri menajere (Kg/loc*an)</b>	219	216	221	225	207
<b>Deșeuri menajere (Kg/loc*zi)</b>	0,60	0,59	0,60	0,62	0,56
	<b>Mediul rural</b>				
<b>Deșeuri menajere (Kg/loc*an)</b>	117	121	89	91	112
<b>Deșeuri menajere (Kg/loc*zi)</b>	0,32	0,33	0,24	0,25	0,31

Indicele de generare a deșeurilor menajere din mediul urban are o valoare de 0,59-0,62 kg/loc\*zi în perioada analizată, valoare ce nu depășește media la nivel național de 0,66 kg/loc\*zi.

Indicele de generare a deșeurilor menajere din mediul rural are o valoare de 0,24-0,33 kg/loc\*zi în perioada analizată, valoare ce nu depășește media la nivel național de 0,34 kg/loc\*zi.

### Compoziția deșeurilor

Conform informațiilor din PJGD compoziția deșeurilor menajere (mediul urban și mediul rural) și similare provenite de la agenții economici și instituții publice din județul Suceava a fost realizată în anul 2019 pe eșantioane reprezentative pentru întreg județul.

Metodologia de realizare a activităților de caracterizare a deșeurilor este cea din standardul SR 14899:2006 – Caracterizare deșeuri (Eșantionare deșeuri) și din SR 13493/Noiembrie 2004 – Caracterizarea deșeurilor – Metodologie de caracterizare a deșeurilor menajere – ROMECOM, varianta românească a metodologiei europene MODECOM, varianta îmbunătățită.

În tabelul următor se prezintă compoziția deșeurilor municipale la nivelul anului 2019 ca medie ponderată.

**Tabel 9 Compoziția medie ponderată a deșeurilor municipale la nivelul județului Suceava- anul 2019**

Nr. Crt.	Tip deșeu	Total județ%
1	Deșeuri biodegradabile	55,29
2	Hârtie, carton	5,22
3	Deșeuri compozite	1,61
4	Textile	0,96
5	Textile sanitare/pampers	0,71
6	Deșeuri periculoase din deșeuri menajere <sup>10</sup>	0,25
7	Material plastic	6,35
8	Combustibile neclasate	2,19
9	Sticlă	4,49
10	Metale feroase	0,44
11	Metale neferoase	0,95
12	Incombustibile neclasate	6,45
13	Elemente cu granulometrie fină, mai mică de 20 mm	15,09
14	<b>Cantitatea totală analizată</b>	<b>100,00</b>

*Notă: Deșeurile din lemn sunt incluse în “Combustibile neclasate” și reprezintă circa 40% din acestea, deșeurile inerte sunt incluse în “Incombustibile neclasate”*

<sup>9</sup> Sursă: Chestionare MUN, APM Suceava, PJGD

<sup>10</sup> Conform Listei europene a deșeurilor aprobată prin Decizia nr. 2000/532/CE cu modificările ulterioare coroborată cu HG 856/2002 privind evidența gestiunii deșeurilor și pentru aprobarea listei cuprinzând deșeurile, inclusiv deșeurile periculoase

Sursă: PJGD

Atât în compoziția deșeurilor menajere pe medii de rezidență, cât și în cea a deșeurilor similare, fracția predominantă este reprezentată de biodeșuri, care depășesc procentual valoarea de 50%.

Compoziția deșeurilor stradale, din piețe și a celor din parcuri este estimată pe baza compoziției din PNGD, fiind prezentată în tabelul următor:

**Tabel 10 - Compoziția deșeurilor PNGD**

Categoriile de material	Deșuri din piețe	Deșuri stradale	Deșuri din parcuri și grădini
Compoziție (% de masă)			
Hârtie și carton	7,9	10,1	0
Materiale plastice	6,9	9,7	0
Metale	1,9	2,2	0
Sticlă	2,7	4,4	0
Lemn	1,2	2,9	0
Biodegradabile	74,0	60,2	93,1
Altele	5,4	10,5	6,9
<b>Total</b>	<b>100</b>	<b>100</b>	<b>100</b>

### Colectarea deșeurilor menajere și similare în amestec

Sistemul actual de colectare a deșeurilor menajere și similare în amestec este de colectare periodică a acestora de la fiecare cetățean de către operatorii de salubritate, care prestează serviciul de salubritate conform contractului de prestări servicii/delegare gestiune.

În mediul urban, în zonele de blocuri, deșeurile se colectează în puncte de colectare iar în zonele cu locuințe individuale (mediul urban și mediul rural) sistemul folosit cu precădere este de colectare a deșeurilor din poartă în poartă. Există și puncte de colectare realizate în cadrul programelor de finanțare PHARE care sunt utilizate.

Platformele de colectare construite prin proiectul major “Sistem de Management Integrat al Deșeurilor din județul Suceava”, finanțat inițial prin intermediul programului POS Mediu, 2007-2013 și mai apoi fazat, prin programul POIM, 2014 – 2020, nu au fost puse încă în funcțiune.

### Colectarea separată a deșeurilor reciclabile

În prezent colectarea separată a deșeurilor reciclabile se realizează în marea majoritate în amestec (fracția uscată), precum și prin puncte de colectare amenajate, atât în mediul urban cât și rural, puncte care sunt dotate cu containere pentru două și respectiv trei fracții de deșuri: hârtie/carton, plastic/metal și sticlă.

Sistemul existent la acest moment s-a realizat prin implementarea proiectelor de gestionare a deșeurilor finanțate prin Programele PHARE.

În perioada 2004 – 2006, prin intermediul programului PHARE, au fost finanțate mai multe proiecte pentru dezvoltarea sistemului de colectare separată a deșeurilor menajere. Prin implementarea proiectelor au fost construite puncte de colectare și au fost achiziționate facilități pentru colectarea separată a deșeurilor și transportul acestora.

*Deșeurile voluminoase*, respectiv deșeurile solide de dimensiuni mari (ex. mobilier, obiecte casnice, deșuri vegetale, lemnoase etc.), precum și deșeurile din echipamente electrice și electronice (DEEE), care nu pot fi preluate cu sistemele obișnuite de colectare a deșeurilor municipale, sunt colectate la cerere sau periodic, în cadrul campaniilor de colectare specifice, organizate de către operatorul de colectare.

### Frecvențele de colectare a deșeurilor menajere și similare

În mediul urban, frecvența de colectare a deșeurilor menajere și similare:

- în zona blocurilor, variază de la 2 ori/săptămână până la frecvență zilnică;
- în zonele de case, o dată pe săptămână;

În mediul rural, frecvența de colectare a deșeurilor menajere și similare variază, astfel: de la o dată/de două/trei ori pe săptămână până la de 2 ori/lună.

Frecvența de colectare a deșeurilor reciclabile este similară cu frecvență de colectare a deșeurilor reziduale.

### **Colectarea deșeurilor din parcuri și grădini**

Colectarea deșeurilor din grădini și parcuri se realizează de către operatorii de salubritate sau de către alți operatori economici care prestează activitatea de întreținere a spațiilor verzi de pe domeniul public.

Deșeurile din parcuri și grădini sunt colectate, atât din mediul urban, cât și din cel rural, de trei operatori de salubritate: SC RITMIC COM SRL Suceava, SC Florconstruct SRL și S.C. Gospodărire Orășenească S.A.

În unele localități din mediul urban (Suceava, Câmpulung Moldovenesc, Fălticeni, Rădăuți, Vatra Dornei, Gura Humorului, Broșteni, Cajvana, Dolhasca, Frasin, Liteni, Milișăuți, Salcea, Vicovu de Sus, Siret), cantitățile de deșeuri colectate din parcuri și grădini sunt compostate *in situ* folosind 15 tocătoare, ce au fost achiziționate prin implementarea proiectului SMID Suceava, finanțat prin POS Mediu 2007 – 2013.

### **Colectarea deșeurilor stradale**

Colectarea deșeurilor stradale se realizează de către următorii operatori de salubritate: SC Florconstruct SRL, SC Diasil Service SRL, SC Servicii Comunale SA Rădăuți, SC Servicii Comunale SIRET SA și SC Ecologica Vatra Dornei SRL. Conform datelor de la APM Suceava cantitățile colectate au înregistrat creșteri anuale, de exemplu în perioada 2014-2018 au crescut de la 4.450 t/an în anul 2014 la 10.321 t/an în 2018.

### **Colectarea deșeurilor din piețe**

Deșeurile din piețe sunt colectate de operatorii de salubritate SC Servicii Comunale SA Rădăuți, SC Servicii Comunale Siret SA, SC Florconstruct SRL, SC S.C. Ritmic Com S.R.L. și Diasil Service SRL.

Conform datelor de la APM Suceava cantitățile colectate au înregistrat creșteri anuale, de exemplu în perioada 2014-2018 au crescut de la 1.685 t/an în anul 2014 la 1.842 t/an în 2018.

## **2.2. INFRASTRUCTURA REALIZATĂ PRIN PROIECTE PHARE**

În prezent există în județul Suceava o serie de instalații ce compun infrastructura aferentă serviciului de salubritate, realizate cu finanțare prin Proiecte Phare CES, care vor fi integrate în SMID, fără ca prin aceasta să se aducă vreo modificare regimului de proprietate al acestor bunuri.

Singurele modificări care vor fi operate privesc aria de deservire a acestor bunuri care va fi extinsă pentru a se realiza corelarea cu zona din cadrul Proiectului POS Mediu. Mai mult, nici în prezent aria de deservire a acestor instalații nu corespunde în toate cazurile cu UAT partener inițial în respectivele Proiecte Phare, prin urmare, odată cu extinderea zonelor se va realiza și o regularizare a situației din aceste Proiecte Phare.



Figura 1: Aria proiectelor Phare CES și zonele de colectare stabilite prin POS

În tabelul de mai jos sunt prezentate proiectele PHARE CES implementate în județul Suceava și bunurile achiziționate prin acestea.

Tabel 11 - Proiecte PHARE CES și UAT-uri deservite

Zona	Bunuri de infrastructură	UAT prevăzute inițial a fi deservite (partenerii Phare)	UAT deservite în prezent	Proiectul prin care au fost finanțate bunurile respective
1 Rădăuți	<ul style="list-style-type: none"> <li>- Stație de tratare mecanică a deșeurilor</li> <li>- 1 autogunoieră compactoare</li> <li>- 138 containere de 1,1 mc</li> </ul>	Rădăuți	Rădăuți	PHARE CES 2004 – RO 2004/016-772.04.01.04.01.01.09 „Reabilitarea sistemului de colectare și transport și construcția unei stații de tratare mecanică a deșeurilor în municipiul Rădăuți”
1 Rădăuți	<ul style="list-style-type: none"> <li>- 21 puncte de colectare</li> <li>- 350 containere de 1,1 mc</li> <li>- 2.065 pubele de 240 l</li> <li>- 2 autogunoiere compactoare de 16 mc</li> <li>- 30.000 buc saci plastic</li> </ul>	Marginea, Solca, Sucevița, Horodnic de Jos, Horodnic de Sus	Marginea, Solca, Sucevița	PHARE 2005 CES – RO2005/017-553.04.01.04.01.09 - “Organizarea sistemului de colectare selectivă a deșeurilor menajere și reciclabile din zona Marginea”
2 Gura Humorului	<ul style="list-style-type: none"> <li>- Stație de sortare și transfer</li> <li>- 490 containere de 1,1 mc</li> </ul>	Gura Humorului, Mănăstirea Humorului,	Gura Humorului, Valea Moldovei	PHARE CES 2004 – RO 2004/016-772.04.01.04.01.01.07 – „Sistem de colectare

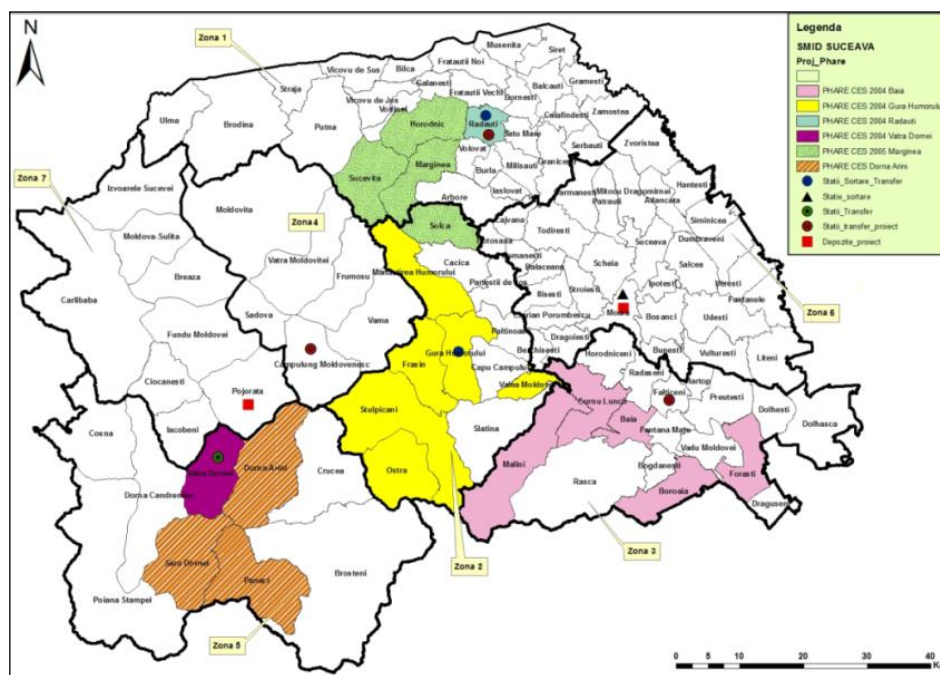
**STUDIU DE OPORTUNITATE**

privind fundamentarea deciziei de delegare a gestiunii activității de colectare și transport a deșeurilor municipale, inclusiv operarea stațiilor de transfer și a centrelor de colectare cu aport voluntar în județul Suceava

Zona	Bunuri de infrastructură	UAT prevăzute inițial a fi deservite (partenerii Phare)	UAT deservite în prezent	Proiectul prin care au fost finanțate bunurile respective
	<ul style="list-style-type: none"> <li>- 2.728 pubele</li> <li>- 2 autogunoiere compactoare</li> <li>- 1 încărcător frontal</li> <li>- 116 puncte de colectare</li> </ul>	Frasin, Valea Moldovei, Stulpicani și Ostra		selectivă și amenajare stație de transfer în zona localității Gura Humorului, județul Suceava”
3 Fălticeni	<ul style="list-style-type: none"> <li>- 11.219 pubele de 120 l</li> <li>- 592 pubele de 240 l</li> <li>- 5 autogunoiere compactoare de 9 mc</li> <li>- 23.622 saci de plastic</li> </ul>	Baia, Cornu Luncii, Boroaia, Forăști, Mălini	Baia, Cornu Luncii, Boroaia, Forăști, Mălini	PHARE CES 2004 – „Implementarea sistemului de colectare și transport deșuri menajere în com. Cornu Luncii, Baia, Boroaia, Forăști și Mălini”
5 Vatra Dornei	<ul style="list-style-type: none"> <li>- Stație de transfer</li> <li>- 180 puncte de colectare</li> <li>- 660 containere de 1,1 mc</li> <li>- 4.692 pubele</li> <li>- 3 autogunoiere compactoare de 16 mc</li> <li>- 1 tractor remorcă pentru colectarea deșeurilor voluminoase / DEEE / construcții-demolări</li> </ul>	Vatra Dornei	Vatra Dornei	PHARE CES 2004 – RO 2004/016-772.04.01.04.01.01.10 „Reabilitarea sistemului de colectare și transport și realizarea unei stații de transfer a deșeurilor municipale în Vatra Dornei”
5 Vatra Dornei	<ul style="list-style-type: none"> <li>- 150 platforme betonate de 10 mp</li> <li>- 3 autogunoiere compactoare de 16 mc</li> <li>- 4.000 pubele de 240 l</li> <li>- 600 containere de 1,1 mc</li> </ul>	Panaci, Șaru Dornei, Dorna Arini	Panaci, Șaru Dornei, Dorna Arini	PHARE CES 2006 – RO2006/018-147.04.01.04.01.47 “Țara Dornelor curată”- sistem integrat de gestiune a deșeurilor în trei comune din Bazinul Dornelor: Panaci, Șaru Dornei și Dorna Arini

Pentru toate proiectele PHARE CES perioada de durabilitate a expirat. Între bunurile achiziționate prin proiecte, doar punctele/platformele de colectare și autogunoierile compactoare mai au perioadă de amortizare, restul bunurilor fiind la sfârșitul perioadei lor de utilizare (maxim 10 ani, conform prevederilor legale în vigoare<sup>11</sup>).

**Conform Aplicației de Finanțare pentru proiectul POS Mediu, Stațiile de transfer Gura Humorului și Vatra Dornei realizate prin PHARE CES vor fi integrate în SMID Suceava.**

<sup>11</sup> Conf. HG 2139/2004 pentru aprobarea Catalogului privind clasificarea și duratele normale de funcționare a mijloacelor fixe, durata de utilizare a recipientelor pentru depozitarea deșeurilor menajere este între 6-10 ani, iar a masinilor, utilajelor și instalațiilor pentru tratarea deșeurilor menajere este între 8-12 ani.

## 2.3. TRANSFERUL, TRATAREA ȘI ELIMINAREA DEȘEURILOR MUNICIPALE

### Transferul deșeurilor municipale

Pentru eficientizarea activității de colectare și transport, în județul Suceava, există următoarele stații de transfer:

- **Stație de transfer cu linie de sortare a deșeurilor și presă pentru balotare, aparținând UAT Orașul Gura Humorului** care a fost realizată prin proiectul Phare CES 2004 și dispune de o capacitate de 27.544 t/an. Linia de sortare a devenit operațională din anul 2009, iar stația de transfer este utilizată din anul 2012. Aceasta a fost extinsă prin proiectul *Sistem de Management Integrat al Deșeurilor în județul Suceava*, finanțat prin POS Mediu 2007 – 2013, fiind realizat un Centru de colectare cu o capacitate 450 t/an, dotat cu 2 containere de 39 mc pentru deșeuri voluminoase, 1 container de 35 mc pentru deșeuri periculoase, 3 containere de 25 mc pentru deșeuri reziduale și 3 containere pentru DEEE-uri. Stația de transfer este operată de către SC Diasil Service SRL;
- **Stație de transfer a deșeurilor aparținând UAT Municipiul Vatra Dornei**, în care se realizează și recuperarea manuală a deșeurilor reciclabile, realizată prin proiectul Phare CES 2004, dispune de o capacitate de 17.000 t/an și deserveste zona 5 – Vatra Dornei pentru colectarea deșeurilor. Stația de transfer a fost pusă în funcțiune din anul 2009 și este operată de SC Ecologica Vatra Dornei SRL. Aceasta a fost extinsă prin proiectul *Sistem de Management Integrat al Deșeurilor în județul Suceava*, finanțat prin POS Mediu 2007 – 2013, fiind astfel realizat un Centru de colectare cu o capacitate de 450 t/an, dotat cu 2 containere de 39 mc pentru deșeuri voluminoase, 1 container de 35 mc pentru deșeuri periculoase, 3 containere de 25 mc pentru deșeuri reziduale și 4 containere pentru DEEE-uri;

Cele 2 stații de transfer realizate în cadrul programului de finanțare PHARE vor fi integrate în Sistemul de Management Integrat al Deșeurilor, proiect finanțat inițial prin intermediul programului POS Mediu, 2007-2013 și mai apoi fazat, primind finanțare prin programul POIM 2014 – 2020.

În cadrul proiectelor POS Mediu și POIM au fost realizate:

- *Stația de transfer Câmpulung Moldovenesc*, cu o capacitate de 11.197 t/an,
- *Stația de transfer de la Rădăuți*, cu o capacitate de 40.575 tone/an,
- *Stația de transfer de la Fălticeni*, cu o capacitate de 27.544 tone/an.

Fiecare stație de transfer include pe lângă zona de transfer și un Centru Public de Colectare pentru fluxurile speciale de deșeuri (deșeurile voluminoase, periculoase și DEEE-uri). Aceste stații nu sunt încă funcționale, operarea lor făcând obiectul delegării prezentului studiu.

Dintre stațiile de transfer existente în județul Suceava, sunt funcționale doar *Stația de transfer și sortare pentru deșeurile menajere Gura Humorului*, operată de SC Diasil Service SRL și *Stația de transfer și sortare pentru deșeurile menajere Vatra Dornei*, operată de SC Ecologica Vatra Dornei SRL.

### Sortarea deșeurilor municipale

În județul Suceava, la nivelul anului 2019, existau 7 stații de sortare pentru deșeuri municipale ale căror date sunt prezentate în tabelul următor:

Tabel 12 - Date generale privind instalațiile de sortare, 2019

Instalație de sortare	Capacitate proiectată (t/an)	Autorizație de mediu (număr și valabilitate)	Tipuri de deșuri sortate <sup>12</sup>	Codul operațiunii de valorificare <sup>13</sup>
<b>Stație de sortare Moara, parte integrată a Centrului de Management Integrat al Deșeurilor Moara</b>	28.600	Autorizație de mediu nr. 3/14.11.2018, valabilă pe toată perioada în care beneficiarul acesteia obține viză anuală	15 01 01; 15 01 02; 15 01 04; 20 01 01; 20 01 39; 20 01 40	R1; R3; R4; R12;
<b>Stație tratare mecanică (sortare) Rădăuți</b>	18.000	Autorizație de mediu nr. 452/20.11.2009, revizuită la 30.11.2011 Autorizație de mediu nr. 21/17.01.2020	15 01 01; 15 01 02; 20 01 01; 20 01 39; 20 01 40; 20 03 01; 20 01 02	R12
<b>Linie de sortare Gura Humorului</b>	6.000	Autorizație de mediu nr. 305/31.07.2009 transferată la SC DIASIL SERVICE SRL din 19.04.2011	15 01 01; 15 01 02; 20 01 01; 20 01 39; 20 01 40; 20 03 01; 20 01 02	R12
<b>Linie de sortare Siret</b>	10.900	Autorizație de mediu nr. 133/02.04.2012 revizuită la data de 29.05.2017, revizuită la data de 21.08.2018	19 12 01, 19 12 04, 15 01 01, 15 01 02	R12
<b>Stație de sortare Ilișești, nr. cadastral 1203</b>	3.000	Autorizație de mediu nr. 256/30.10.2017, revizuită la 28.10.2019	15 01 01; 15 01 02; 15 01 03; 15 01 04; 15 01 05; 15 01 06; 15 01 07; 15 01 09; 20 01 01; 20 01 02; 20 01 10; 20 01 11; 20 01 38; 20 01 39; 20 01 40; 20 02 01; 20 03 01; 20 03 07	R12
<b>Stație de sortare Ilișești, nr. 768</b>	3.600	Autorizație de mediu nr. 322/10.08.2009, revizuită la 22.02.2019	07 02 13; 15 01 01; 15 01 02; 15 01 03; 15 01 04; 15 01 05; 15 01 06; 15 01 07; 15 01 09; 16 01 19; 16 01 17; 16 01 18; 20 01 01; 20 01 39; 20 01 40; 17 04 01; 17 04 02; 17 04 05; 17 04	R3, R12

<sup>12</sup> Codul deșeurilor conform Listei europene a deșeurilor aprobată prin Decizia 2000/532/CE cu modificările ulterioare;

<sup>13</sup> conform Anexei nr. 3 a OUG 92/2021 privind regimul deșeurilor.

Instalație de sortare	Capacitate proiectată (t/an)	Autorizație de mediu (număr și valabilitate)	Tipuri de deșuri sortate <sup>12</sup>	Codul operațiunii de valorificare <sup>13</sup>
			07; 20 01 10; 20 01 11; 20 03 01; 20 02 01; 20 03 07	
<b>Linie de sortare Marginea</b>	2.500	Autorizație de mediu nr. 315/23.08.2013, revizuită la data de 05.02.2020	03 01 05, 07 02 13, 13 02 06*, 15 01 01, 15 01 02, 15 01 03, 15 01 04, 15 01 06, 15 01 07, 15 01 09, 15 01 10*, 16 01 03, 16 01 07*, 16 01 17, 16 01 18, 16 01 19, 16 01 20, 16 01 22, 16 02 11*, 16 02 13*, 16 02 14, 17 01 01, 17 01 02, 17 01 03, 17 02 01, 17 02 02, 17 04 02, 17 04 03, 17 04 04, 17 04 05, 17 04 11, 19 12 01 19 12 02, 19 12 03, 19 12 04, 19 12 12 20 01 01, 20 01 21*, 20 01 23*, 20 01 26, 20 01 33*, 20 01 35*, 20 01 36, 20 01 37*, 20 01 39, 20 03 01	R 12, D 10

Sursă: APM Suceava, Autorizații de mediu, PJGD

Stațiile de sortare operează cu deșuri municipale, în mare majoritate deșuri colectate în amestec.

### Stația de sortare Moara

Stația este construită prin proiectul Sistem de Management Integrat al Deșeurilor în județul Suceava, finanțat prin POS Mediu 2007 – 2013, este situată pe amplasamentul depozitului Moara din cadrul CMID Moara și are o capacitate maximă de 28.600 t/an.

Sunt sortate manual deșeurile reciclabile de hârtie și carton, plastic și metal.

Linia tehnologică cuprinde: recepția deșeurilor și transferul acestora în hala de sortare; sortarea în linia de sortare; balotarea și stocarea în zona de presare și de depozitare.

Celelalte stații/linii de sortare au fost realizate prin proiecte PHARE CES, sau ca urmare a unor inițiative private.

### Stația de tratare mecanică (sortare) Rădăuți

Stația cu o capacitate de 18.000 t/an, a fost construită prin proiectul "Reabilitarea sistemului de colectare și transport și construcția unei stații de tratare mecanică a deșeurilor în Municipiul Rădăuți", finanțat PHARE CES 2004.

Stația de tratare mecanică este prevăzută cu o linie de sortare, o linie de transfer, o linie tehnologică de balotare și cântar.

*Linia tehnologică de sortare manuală* are 6 posturi de lucru și este alcătuită din buncăr primire deșeuri, bandă recepție deșeuri, bandă primire – alimentare (înclinată, cu racleți), desfăcător de saci, bandă de sortare (cabină de sortare), separator magnetic prevăzut cu dispozitiv autocurățabil.

De pe bandă se selectează deșeurile reciclabile care sunt aruncate în containerele aflate sub cabinele de sortare. Resturile rămase (deșeurile nereciclabile, colectate în mod greșit în recipientii de colectare separată) sunt transportate de bandă și evacuate direct în containerul de transfer (32 mc).

*Linia de tehnologică pentru transfer* este compusă din: 1 buncăr cu bandă pentru recepție deșeuri și o bandă înclinată cu racleți care transportă deșeurile direct în containerul de transfer (aceleași container în care sunt transportate și reziduurile de la banda de sortare).

*Linia tehnologică de balotare* este compusă din: 1 bandă transportare pentru alimentarea presei de balotat, 1 presă balotare orizontală, 1 presă balotare verticală, 1 moară pentru măcinat PET-uri și mase plastice, 1 mărunțitor sticlă, 1 container rabatabil și un utilaj împingere – încărcare tip motostivuator.

### ***Linia de sortare Gura Humorului***

Este situată pe același amplasament cu stația de transfer Gura Humorului a fost construită prin proiectul "Sistem de colectare selectivă și amenajare stație de transfer în zona localității Gura Humorului, județul Suceava", finanțat prin programul PHARE CES 2004 și are o capacitate de 6.000 t/an.

Este operată din anul 2004 de SC Diasil Service SRL.

### ***Linia de sortare Siret***

Are o capacitate de 10.900 t/an și a fost dată în exploatare în anul 2017.

### ***Stația de sortare Iliești***

Are o capacitate de 3.600 t/an și este operată din anul 2011 de SC RITMIC COM SRL.

Din anul 2017, a fost pusă în funcțiune o nouă linie de sortare a deșeurilor, având o capacitate de 3.000 t/an, astfel ajungându-se la capacitatea totală de 6.600 t/an.

### ***Linia de sortare Marginea***

Are o capacitate de 2.500 t/an, funcționează din anul 2019, și aparține operatorului SC ROTMAC ECO SRL Marginea.

Pe lângă aceste instalații, pentru reducerea cantităților de deșeuri depozitate și valorificarea deșeurilor reciclabile, se desfășoară și o activitate de recuperare prin sortarea manuală a unor cantități suplimentare de deșeuri reciclabile, pe două din cele cinci spații de stocare temporară a deșeurilor municipale.

De asemenea, sortarea manuală a deșeurilor este realizată și pe platformele de sortare, ce aparțin operatorilor de salubritate, care își desfășoară activitatea pe teritoriul județului Suceava.

De exemplu, în anul 2018 cantitatea totală de deșeuri colectate în amestec care au fost sortate în instalațiile existente (stații de sortare și platforme de sortare) a fost de 52.341 tone, fiind predate către valorificatori/reciclatori 9.747,265 tone, reprezentând un procent de cca 8,23% din totalul deșeurilor generate.

### **Tratarea deșeurilor biodegradabile municipale**

Pe teritoriul județului Suceava nu există nicio instalație de compostare a deșeurilor și nici de valorificare energetică a deșeurilor menajere. Prin Proiectul SMID Suceava au fost achiziționate și

distribuite populației (aprox. 38% din gospodării din mediul rural) un număr de 44.000 unități de compostare individuale pentru tot atâtea gospodării, care să permită colectarea și compostarea deșeurilor biodegradabile menajere produse de aceste gospodării. De asemenea, au fost distribuite UAT-urilor urbane 15 tocătoare pentru biodeșeurile verzi de pe domeniul public.

### **Tratarea deșeurilor reziduale municipale**

Nu există facilități de tratare mecano-biologică a deșeurilor reziduale municipale la nivelul județului Suceava.

Pentru tratarea unor reziduuri din deșeurile municipale există 8 instalații termice, în principal de valorificare energetică a biomasei lemnoase, dar și pentru alte reziduuri din instalațiile de sortare.

### **Eliminarea deșeurilor municipale**

În ceea ce privește eliminarea deșeurilor, prin proiectul SMID Suceava au fost închise depozitele urbane neconforme din județ, fiind finalizate ambele depozite conforme deșeurilor: Moara și Pojorâta. Depozitul de deșeurilor Moara este funcțional din 2019, fiind desemnat prin procedura de licitație publică Asocierii S.C. FLORCONSTRUCT S.R.L. - S.C. FRITEHNIC S.R.L.- S.C. RITMIC COM S.R.L.

Decalajul de timp între sistarea activității depozitelor neconforme și intrarea în funcțiune a celor două depozite de deșeurilor Moara și Pojorâta, a cauzat dificultăți și a impus adoptarea unor soluții temporare până la rezolvarea problemei (spațiile pentru stocarea temporară a deșeurilor). Acestea și-au sistat activitatea odată cu punerea în funcțiune a depozitului de deșeurilor de la Moara (10 iulie 2019).

## **2.4. GESTIONAREA FLUXURILOR SPECIALE DE DEȘEURI**

### **Deșeurile periculoase din deșeurile municipale**

Pe teritoriul județului Suceava nu sunt colectate separat deșeurile periculoase din deșeurile menajere.

### **Deșeurile din construcții și desființări (DCD)**

Conform datelor raportate de operatorii de salubritate și prelucrate de către APM Suceava cantitatea de DCD colectată în anul 2018 a fost de 4.304 tone.

### **Deșeurile voluminoase**

Pe teritoriul județului Suceava, în perioada 2012-2019, din datele statistice transmise de operatorii de salubritate, rezultă că o cantitate foarte mică de deșeurile voluminoase au fost colectate de la populație sau operatori economici (anul 2018 – 16t).

### **Deșeurile de echipamente electrice și electronice**

Colectarea separată, recuperarea și tratarea deșeurilor de echipamente electrice și electronice (DEEE), se face prin intermediul operatorilor autorizați în acest sens.

De exemplu, cantitatea totală de DEEE colectată în anul 2018 (conform raportării APM Suceava) a fost de 1.899,52 tone.

## **2.5. OPERAREA SERVICIILOR DE SALUBRIZARE**

Situația contractelor privitoare la furnizarea serviciului de colectare și transport a deșeurilor municipale este prezentată în *Anexa 1*.

Situația operării instalațiilor realizate prin proiectele PHARE care au avut ca rezultat și instalații de tratare și/sau transfer al deșeurilor se prezintă în tabelul următor.

**Tabel 13 - Situația operării instalațiilor realizate prin proiecte PHARE**

Zona	Bunuri de infrastructura	Operator / acționar	UAT care gestionează/deleagă	Modalitatea de gestiune a serviciului	Data expirării contractului
1 Rădăuți	Stație de tratare mecanică a deșeurilor <sup>14</sup>	SC Servicii Comunale SA – (operator public)	Municipiul Rădăuți	Gestiune directă prin concesiune Contract de concesiune nr. 2318/03.03.2018, (atribuire directă unui operator public)	05.03.2028
2 Gura Humorului	Stație de sortare și transfer	SC DIASIL SERVICE SRL (operator privat)	Gura Humorului <sup>15</sup>	Gestiune delegată prin concesiune Contract nr. de concesiune nr. 1582/28.02.2011	* lipsă date
7 Vatra Dornei	Stație de transfer	SC ECOLOGICA VATRA DORNEI SRL (operator public)	Vatra Dornei	Gestiune delegată prin concesiune Contract de concesiune nr. 31377/1.11.2018 (atribuire directă unui operator public)	01.11.2023

**Notă:** în toate cele trei cazuri, operatorilor le-au fost delegate și activitățile de colectare și transport al deșeurilor din cadrul celor trei UAT-uri.

## 2.6. FINANȚAREA SERVICIULUI DE SALUBRIZARE

Conform prevederilor Legii serviciului de salubritate a localităților nr. 101/2006, utilizatorii pot achita contravaloarea serviciului de salubritate prin:

- ✓ tarife, în cazul prestațiilor de care beneficiază individual, pe bază de contract de prestare a serviciului de salubritate;
- ✓ taxe speciale, în cazul prestațiilor efectuate în beneficiul întregii comunități locale și în cazul prestațiilor de care beneficiază individual fără contract.

**Taxe/tarifele pentru serviciile de salubritate sunt:**

- ✓ Populație mediul urban 9 - 25 lei lunar/persoană TVA inclus
- ✓ Populație mediul rural 5-10 lei lunar/persoană TVA inclus

**Tarifele percepute de către operatorul CMID MOARA, la nivelul anului 2022 sunt:**

- ✓ Eliminare deșeurii Depozit Moara 67,80 lei/tona fără TVA +  
80 lei contribuția pentru economia circulară
- ✓ Sortare Moara 15,14 lei/tonă fără TVA

<sup>14</sup> Conform denumirii din cadrul Proiectului PHARE

<sup>15</sup> Independent de UAT Gura Humorului, dar deservite de același operator, mai sunt și orașul Frasin și comuna Valea Moldovei.

### 3. SISTEMUL DE MANAGEMENT INTEGRAT AL DEȘEURILOR (SMID)

În vederea implementării unui Sistemului de Management Integrat al Deșeurilor (SMID) în județul Suceava, toate unitățile administrativ-teritoriale s-au asociat în cadrul Asociației de Dezvoltare Intercomunitară de Gestionare a Deșeurilor în Județul Suceava.

Prin proiectul SMID Suceava s-a stabilit împărțirea județului în 7 zone de colectare a deșeurilor, astfel:

- **Zona 1 – Rădăuți:** acoperă 31 UAT-uri
  - 4 UAT urbane: Rădăuți, Siret, Vicovu de Sus și Milișăuți
  - 27 UAT rurale: Arbore, Bălcăuți, Bilca, Brodina, Burla, Calafindești, Dornești, Frătăuții Noi, Frătăuții Vechi, Gălănești, Grămești, Grănicești, Horodnic de Jos, Horodnic de Sus, Iaslovăț, Marginea, Mușenița, Putna, Satu Mare, Șerbăuți, Straja, Sucevița, Ulma, Vicovu de Jos, Voitinel, Volovăț, Zamostea;
- **Zona 2 – Gura Humorului:** include
  - 3 UAT urbane: Gura Humorului, Frasin; Solca; și
  - 10 UAT rurale: Capu Câmpului, Cacica, Mănăstirea Humorului, Ostra, Păltinoasa, Pârteștii de Jos, Poieni Solca, Slatina, Stulpicani, Valea Moldovei;
- **Zona 3 – Fălticeni:** include
  - 2 UAT urbane: Fălticeni, Dolhasca, și
  - 15 UAT rurale: Baia, Bogdănești, Boroaia, Cornu Luncii, Dolhești, Drăgușeni, Fântâna Mare, Forăști, Hârtop, Horodniceni, Mălini, Preutești, Rădășeni, Râșca, Vadu Moldovei.
- **Zona 4 – Câmpulung Moldovenesc:** include
  - 1 UAT urban: Câmpulung Moldovenesc
  - 5 UAT rurale: Frumosu, Moldovița, Sadova, Vama, Vatra Moldoviței
- **Zona 5 – Vatra Dornei:** include
  - 2 UAT urbane: Vatra Dornei, Broșteni, și
  - 7 UAT rurale: Coșna, Crucea, Dorna Arini, Dorna Candrenilor, Panaci, Poiana Stampei, Șaru Dornei.
- **Zona 6 – Moara:** include
  - 4 UAT urbane: Suceava, Cajvana, Salcea, Liteni, și
  - 26 UAT rurale: Adâncata; Bălăceana; Berchișești; Bosanci; Botoșana; Bunești; Ciprian Porumbescu; Comănești; Dărmănești; Drăgoiești; Dumbrăveni; Fântânele; Hănțești; Ilișești; Ipotești; Mitocu Dragomirnei; Moara; Pătrăuți; Șcheia; Siminicea; Stroești; Todirești; Udești; Verești; Vulturești; Zvoriștea
- **Zona 7 – Pojorâta:** include
  - 8 UAT rurale: Breaza, Cârlibaba, Ciocănești, Fundu Moldovei, Iacobeni, Izvoarele Sucevei, Moldova Sulița, Pojorâta.



**Figura 2 - Zone de colectare a deșeurilor municipale din județul Suceava**

În cadrul Sistemului de Management Integrat al Deșeurilor vor fi gestionate acele categorii de deșeuri, care sunt în responsabilitatea autorităților administrațiilor publice locale, și anume:

- **deșeuri municipale** – deșeuri menajere și asimilabile celor menajere (capitolul 20 din Lista Europeană a Deșeurilor, aprobată prin HG nr. 856/2002 privind evidența gestiunii deșeurilor și pentru aprobarea listei cuprinzând deșeurile, inclusiv deșeurile periculoase):

- fracțiuni colectate separat (deșeuri reciclabile și deșeuri periculoase, inclusiv deșeurile de echipamente electrice și electronice) – categoria 20 01 din HG nr. 856/2002; în această categorie intră numeroase tipuri de deșeuri, dar în cadrul SMID vor fi colectate separat doar:

- deșeurile reciclabile (hârtie/carton – 20 01 01, plastic -20 01 39, metal -20 01 40, sticlă – 20 01 02),
- deșeuri biodegradabile verzi (20 02 01),
- DEEE-urile (20 01 35\*, 20 01 23\* și 20 01 36),
- toate deșeurile periculoase menajere (vopsele, cerneluri, adezivi, rășini – 20 01 27\*, uleiuri – 20 01 26\*, baterii – 20 01 33\*, solvenți – 20 01 13\*, acizi – 20 01 14\*, baze – 20 01 15\*, substanțe fotografice – 20 01 17\*, pesticide – 20 01 19\*, tuburi fluorescente – 20 01 21\*, detergenți – 20 01 29\*, baterii și acumulatori – 20 01 33\*, lemn tratat – 20 01 37\*);

- deșeuri din grădini și parcuri publice – categoria 20 02 din HG nr. 856/2002; **aceste deșeuri nu vor fi colectate de operatorii de salubritate delegați prin această procedură de delegare**
- deșeuri municipale amestecate (deșeuri reziduale) – codul 20 03 01 din HG nr. 856/2002; *în această categorie intră restul deșeurilor municipale (fie că sunt generate de populație, operatori economici, instituții sau de pe domeniul public) pentru care nu se poate asigura, din punct de vedere tehnic sau economic, colectarea separată pe fracții;*
- deșeuri din piețe – codul 20 03 02 din HG nr. 856/2002;
- deșeuri stradale – codul 20 03 03 din HG nr. 856/2002; **aceste deșeuri nu vor fi colectate de operatorii de salubritate delegați prin această procedură de delegare**
- deșeuri voluminoase – codul 20 03 07 din HG nr. 856/2002; *în această categorie pot fi incluse toate deșeurile de dimensiuni mari, precum mobilier, covoare, saltele, obiecte mari de folosință îndelungată, altele decât deșeurile de echipamente electrice și electronice, care nu pot fi preluate cu sistemele obișnuite de colectare a deșeurilor municipale;*
- **deșeuri de ambalaje rezultate de la populație** (categoria 15 01 din HG nr. 856/2002) – conform legii, autoritățile administrației publice locale au responsabilități în ceea ce privește colectarea și sortarea deșeurilor de ambalaje care intră în sistemul de salubritate;
- **o parte din deșeurile de ambalaje rezultate de industrie, comerț și instituții** (categoria 15 01 din HG nr. 856/2002) – cele care fac parte din categoria deșeurilor asimilabile celor menajere (restul deșeurilor de ambalaje din industrie comerț și instituții sunt gestionate direct de către generatori);
- **deșeurile din construcții și demolări rezultate din gospodăriile populației** (categoria 17 din HG nr. 856/2002, exclusiv deșeurile periculoase și materialele geologice naturale în conformitate cu definiția categoriei 17 05 04); *este de menționat aici că se consideră ca făcând obiectul activităților de salubritate doar deșeurile din construcții provenite din locuințe - deșeuri generate din activitățile de reamenajare și reabilitare interioară și/sau exterioară a locuințelor.*

Investițiile prioritare necesare atingerii obiectivelor și țintelor pot fi grupate în două mari categorii:

- Investițiile prioritare finanțate prin POS Mediu 2007-2013, care fac obiectul Contractului de finanțare pentru implementarea proiectului ”Sistem de management integrat al deșeurilor în județul Suceava” (SMID Suceava) și mai apoi fazat, primind finanțare prin programul POIM, 2014 – 2020.
- Investițiile care urmează a fi finanțate prin alte surse: Programul Dezvoltare Durabilă (PDD) 2021-2027; PNRR; buget local; operatori desemnați.

Investițiile care urmează a fi finanțate, respectiv investițiile suplimentare necesare atingerii țintelor și obiectivelor în domeniul gestionării deșeurilor, sunt prevăzute în PJGD Suceava.

### 3.1. INVESTIȚII PRIORITARE REALIZATE PRIN PROIECTUL SMID SUCEAVA

Prin proiectul ”Sistem de Management Integrat al Deșeurilor în județul Suceava” s-au realizat următoarele investiții prioritare grupate astfel:

- 2 depozite conforme de deșeuri;
- 1 stație de sortare a deșeurilor;
- 3 stații de transfer a deșeurilor și 6 centre publice de colectare;
- echipamente pentru colectarea separată a deșeurilor menajere;

- platforme de colectare a deșeurilor menajere;
- echipamente pentru compostarea individuală a deșeurilor, inclusiv tocătoare pentru compostarea in situ a deșeurilor din parcuri și grădini;
- echipamente pentru colectarea fluxurilor speciale;
- închiderea depozitelor neconforme.

### **Depozite conforme de deșuri**

Sistemul de Management Integrat al Deșeurilor în județul Suceava cuprinde două depozite, unul situat în vecinătatea municipiului Suceava, la Moara, și unul situat în partea de vest a județului, la Pojorâta.

Depozitul de la Moara a fost prevăzut cu două celule, iar depozitul de la Pojorâta are o singură celulă. La Moara s-a realizat prin proiect doar prima celulă cu capacitatea de 1,38 milioane tone care va asigura depozitarea deșeurilor pentru o perioadă de 10 ani. Celula depozitului Pojorâta are o capacitate de 0,39 milioane tone și este suficientă pentru o perioadă de funcționare de 25 ani.

Proiectarea celor două depozite, care sunt instalații IPPC, s-a realizat în conformitate cu legislația în vigoare. Levigatul colectat din cele două depozite va fi epurat în stații de epurare proprii, prevăzute cu treaptă biologică. Efluentul stațiilor de epurare a levigatului va fi deversat în cursuri de apă de suprafață, în pârâul Velnița în cazul depozitului Moara și în pârâul Putnișoara în cazul depozitului Pojorâta.

Pe amplasamentul depozitului de la Moara s-a realizat și stația de sortare precum și centrul de colectare fluxuri speciale de deșuri (deșuri voluminoase, deșuri periculoase menajere, DEEE).

### **Stație de sortare a deșeurilor**

Stația de sortare, situată pe amplasamentul CMID Moara are o capacitate maximă de 28.600 tone/an. Stația de sortare este de tip manuală, cu unele operațiuni mecanizate (separarea deșeurilor metalice feroase, transportul pe banda al deșeurilor, balotarea materialelor reciclabile separate (hartie/carton, plastic, metal).

În cadrul stației de sortare sunt sortate atât deșeurile de hârtie și carton, cât și deșeurile de plastic și metal colectate separat.

Capacitatea maximă a stației de sortare se poate atinge în condițiile funcționării cu 3 schimburi/zi, 6 zile/săptămână.

**Stația de sortare a fost proiectată pentru a fi tratate deșeurile reciclabile colectate separat de pe teritoriul întregului județ Suceava.**

### **Stații de transfer a deșeurilor și centre publice de colectare**

Prin proiect au fost realizate 3 stații de transfer (Rădăuți, Fălticeni și Câmpulung Moldovenesc) și extinse cele două stații de transfer realizate prin proiecte PHARE CES (stația de transfer Gura Humorului și stația de transfer Vatra Dornei).

În vederea minimizării costurilor, stațiile de transfer au un design simplu. Deșeurile din mașinile de colectare vor fi descărcate gravitațional în containere de 25 mc. Transportul la depozite se va realiza cu mașini de transfer, care vor transporta câte două containere.

Stațiile de transfer sunt proiectate pentru următoarele capacități maxime:

- Stația de transfer Rădăuți – 40.575 tone/an;
- Stația de transfer Gura Humorului – 16.681 tone/an;
- Stația de transfer Fălticeni – 27.544 tone/an;
- Stația de transfer Câmpulung Moldovenesc – 11.197 tone/an;
- Stația de transfer Vatra Dornei – 11.787 tone/an.

Fiecare stație de transfer include pe lângă zona de transfer și un centru (platformă publică) de colectare fluxuri speciale de deșuri (deșuri voluminoase, deșuri periculoase menajere și DEEE).

Extinderea stațiilor de transfer existente (Gura Humorului și Vatra Dornei) s-a realizat în fapt prin construirea acestor centre (platforme publice) de colectare fluxuri speciale de deșuri. Se face mențiunea că centrul de colectare de la Vatra Dornei este construit pe un amplasament diferit de cel al stației de transfer.

### **Echipamente pentru colectarea deșeurilor reziduale**

Prin proiectul SMID Suceava a fost propusă o schema de colectare a *deșeurilor reziduale*, ce prevede colectarea deșeurilor prin *aport voluntar*, atât în mediul urban, cât și în mediul rural, pe platforme de colectare amenajate, în care sunt amplasate unul sau mai multe containere de 1,1 mc, în funcție de necesități.

Calculul necesarului de containere a fost realizat de la ipoteza că 1 container va deservi 120 locuitori în mediul urban și 90 locuitori în mediul rural.

În zonele rurale, unde densitatea populației este mai mică de 7 locuitori/ha, se vor amplasa mai multe containere, astfel încât să se evite distanțele mari între gospodăriile și cel mai apropiat container (distanța optimă este de 200 m).

Pentru colectarea deșeurilor reziduale, prin proiect au fost achiziționate 1.186 containere metalice de 1,1 mc pentru mediul urban și 3.730 containere de 1,1 mc pentru mediul rural. Distribuția acestor containere pe fiecare UAT este prezentată în Tabel 14 de mai jos.

### **Echipamente pentru colectarea separată a deșeurilor reciclabile**

Schema de colectare a *deșeurilor reciclabile (hârtie și carton, sticlă, plastic și metale)* propusă prin implementarea proiectului SMID Suceava prevede colectarea acestora prin *aport voluntar pe trei fracții în mediul urban (hârtie/carton, plastic/metale și sticlă) și pe două fracții în mediul rural (sticlă/plastic și metale)*.

Containerele pentru colectarea separată a deșeurilor vor fi amplasate în punctele de colectare operaționale. Un punct de colectare deservește aproximativ 500 de locuitori. Acolo unde există posibilitatea, punctele de colectare vor fi comune atât pentru containerele de reciclabile, cât și pentru cele reziduale.

Pentru colectarea deșeurilor reciclabile, prin proiect s-au achiziționat 926 containere pentru mediul urban (246 containere pentru colectarea deșeurilor de hârtie și carton, 480 containere pentru colectarea deșeurilor de plastic și metal și 200 containere pentru colectarea deșeurilor de sticlă) și 1.520 containere pentru mediul rural (802 containere pentru plastic și metal și 718 containere pentru sticlă).

Distribuția containerelor pentru colectarea deșeurilor reziduale și reciclabile la nivelul UAT-urilor este prezentată în tabelul următor.

#### **Tabel 14- Distribuția containerelor de colectare**

## STUDIUL DE OPORTUNITATE

privind fundamentarea deciziei de delegare a gestiunii activității de colectare și transport a deșeurilor municipale, inclusiv operarea stațiilor de transfer și a centrelor de colectare cu aport voluntar în județul Suceava

Nr. crt.	Localitatea	Containere reziduale (1,1 mc metal Capac bombat)	Hârtie/carton (1,1 mc plastic capac plat)	Plastic (1,1 mc plastic capac rotund)	Sticlă (1,1 mc metal capac rotund)
<b>Mediul urban</b>					
1	BROȘTENI	90	17	33	13
2	CAJVANA	60	17	35	13
3	CÂMPULUNG MOLDOVENESC	90	30	50	20
4	DOLHASCA	160	23	63	20
5	FĂLTICENI	126	31	61	30
6	LITENI	160	26	51	18
7	MILIȘĂUȚI	60	16	30	13
8	RĂDĂUȚI	140	20	45	20
9	SALCEA	70	20	36	17
10	SIRET	60	0	0	0
11	VICOVU DE SUS	110	30	50	22
12*	SOLCA	60	16	26	14
<b>TOTAL URBAN</b>		<b>1186</b>	<b>246</b>	<b>480</b>	<b>200</b>

Nr. crt	Localitatea	REZIDUALE (1,1 mc metal capac bombat)	PLASTIC (1,1 mc plastic capac rotund)	STICLĂ (1,1 mc metal capac rotund)
<b>Mediul rural</b>				
1	ADÂNCATA	57	9	8
2	ARBORE	71	14	14
3	BĂLĂCEANA	20	6	5
4	BĂLCĂUȚI	38	7	6
5	BERCHIȘEȘTI	33	6	5
6	BOGDĂNEȘTI	60	9	8
7	BOSANCI	73	14	14
8	BOTOȘANA	30	6	5
9	BREAZA	30	7	5
10	BRODINA	42	8	7
11	BUNEȘTI	31	7	6
12	BURLA	26	6	5
13	CACICA	66	12	12
14	CALAFINDEȘTI	33	7	5
15	CAPU CÂMPULUI	37	8	6
16	CÂRLIBABA	25	6	5
17	CIOCANEȘTI	22	6	4
18	CIPRIAN PORUMBESCU	26	7	5
19	COMANEȘTI	43	8	7
20	COSNA	19	6	5
21	CRUCEA	25	6	5
22	DĂRMĂNEȘTI	67	12	11
23	DOLHEȘTI	46	9	8
24	DORNA CANDRENILOR	48	9	8
25	DORNEȘTI	51	10	9
26	DRĂGOIEȘTI	30	7	5
27	DRĂGUȘENI	33	7	5

## STUDIU DE OPORTUNITATE

privind fundamentarea deciziei de delegare a gestiunii activității de colectare și transport a deșeurilor municipale, inclusiv operarea stațiilor de transfer și a centrelor de colectare cu aport voluntar în județul Suceava

Nr. crt	Localitatea	REZIDUALE (1,1 mc metal capac bombat)	PLASTIC (1,1 mc plastic capac rotund)	STICLĂ (1,1 mc metal capac rotund)
28	DUMBRĂVENI	49	11	10
29	FÂNTANA MARE	31	7	5
30	FÂNTINELE	56	10	9
31	FRĂTĂUȚII NOI	64	11	11
32	FRĂTĂUȚII VECHI	54	10	9
33	FRUMOSU	50	8	7
34	FUNDU MOLDOVEI	66	14	12
35	GĂLĂNEȘTI	31	7	5
36	GRĂMEȘTI	36	7	6
37	GRĂNICEȘTI	61	15	15
38	HĂNTEȘTI	56	12	12
39	HÂRTOP	30	6	5
40	HORODNICENI	62	15	15
41	IACOBENI	26	8	6
42	IASLOVAȚ	31	8	7
43	ILISEȘTI	31	8	7
44	IPOTEȘTI	73	18	18
45	IZVOARELE SUCEVEI	21	6	4
46	MITOCU DRAGOMIRNEI	38	9	8
47	MOARA	41	10	9
48	MOLDOVA SULIȚA	14	5	4
49	MOLDOVIȚA	60	14	14
50	MUȘENIȚA	28	6	4
51	PĂLTINOASA	58	18	17
52	PĂRTEȘTII DE JOS	34	7	5
53	PĂTRĂUȚI	44	10	9
54	POIANA STAMPEI	29	8	7
55	POIENI SOLCA	25	7	6
56	POJORĂTA	31	8	7
57	PREUTEȘTI	83	18	17
58	PUTNA	41	9	8
59	RĂDĂȘENI	66	14	14
60	RĂȘCA	56	10	10
61	SADOVA	26	6	5
62	SATU MARE	41	10	9
63	ȘCHEIA	83	16	16
64	ȘERBĂUȚI	37	10	9
65	SIMINICEA	38	9	8
66	SLATINA	59	11	10
67	STRAJA	60	11	10
68	STROIȘTI	40	9	8
69	TODIREȘTI	105	27	26
70	UDEȘTI	85	16	15
71	ULMA	28	7	6
72	VADU MOLDOVEI	58	10	9
73	VAMA	61	13	12
74	VATRA MOLDOVITEI	53	10	9

Nr. crt	Localitatea	REZIDUALE (1,1 mc metal capac bombat)	PLASTIC (1,1 mc plastic capac rotund)	STICLĂ (1,1 mc metal capac rotund)
75	VEREȘTI	83	22	21
76	VICOVU DE JOS	61	14	13
77	VOITINEL	41	9	8
78	VOLOVAȚ	48	9	7
79	VULTUREȘTI	53	7	7
80	ZAMOSTEA	37	7	6
81	ZVORIȘTEA	75	16	14
<b>TOTAL RURAL</b>		<b>3730</b>	<b>802</b>	<b>718</b>

### Platformele de colectare a deșeurilor reziduale și reciclabile

Pentru amplasarea recipienților de colectare separată a deșeurilor, au fost realizate, prin proiectul SMID Suceava – POS Mediu 2007 - 2013, un număr de 1.242 de platforme de colectare. Fiecare platformă de colectare este formată din 1 până la 6 unități.

Tabel 15- Platforme de colectare separată a deșeurilor reziduale și reciclabile

Medii de rezidență	Nr. total platforme	Tip 1 1 container	Tip 2 2 containere	Tip 3 3 containere	Tip 4 4 containere	Tip 5 5 sau 6 containere
Urban	901	0	31	36	98	176
Rural	341	22	36	71	95	677
<b>TOTAL</b>	<b>1.242</b>	<b>22</b>	<b>67</b>	<b>107</b>	<b>193</b>	<b>853</b>

Notă: Platforme construite prin proiectul SMID Suceava – POS Mediu 2007 – 2013/ Sursa: Proiect SMID Suceava

Astfel, au fost construite un total de 1.242 platforme (341 în mediul urban și 901 în mediul rural) de diferite dimensiuni, care să permită amplasarea unui container (22 platforme), a 2 containere (67 platforme), a 3 containere (107 platforme), a 4 containere (193 platforme) și a 5-6 containere (853 platforme). Distribuția lor pe UAT-uri este prezentată în tabelul următor.

Tabel 16- Repartizarea platformelor de colectare pe UAT-uri și zone de colectare

Mediul	Nr crt	UAT	nr platforme cu 1 euro- container	nr platforme cu 2 euro- container	nr platforme cu 3 euro- container	nr platforme cu 4 euro- container	nr platforme cu 5-6 euro- container	TOTAL platforme
<b>ZONA 1 RĂDĂUȚI</b>								
Urban	1	Milișăuți	0	0	0	0	12	12
	2	Rădăuți	0	0	2	18	5	25
	3	Siret						0
	4	Vicovu de Sus	0	0	0	0	31	31
Rural	5	Arbore					15	15
	6	Bălcăuți					7	7
	7	Bilca						0
	8	Brodina					8	8
	9	Burla					6	6
	10	Calafindești					7	7
	11	Dornești					9	9
	12	Fratăuții Noi					12	12
	13	Frătăuții Vechi					10	10
	14	Gălănești					5	5
	15	Grămești	1		4	8		13

**STUDIUL DE OPORTUNITATE**

privind fundamentarea deciziei de delegare a gestiunii activității de colectare și transport a deșeurilor municipale, inclusiv operarea stațiilor de transfer și a centrelor de colectare cu aport voluntar în județul Suceava

Mediul	Nr crt	UAT	nr platforme cu 1 euro-container	nr platforme cu 2 euro-container	nr platforme cu 3 euro-container	nr platforme cu 4 euro-container	nr platforme cu 5-6 euro-container	TOTAL platforme
	16	Grănicești					15	15
	17	Horodnic de Jos						0
	18	Horodnic de Sus						0
	19	Iaslovat					7	7
	20	Marginea						0
	21	Mușenița		1	1	3	3	8
	22	Putna					8	8
	23	Satu Mare					9	9
	24	Șerbăuți		7		9		16
	25	Straja					10	10
	26	Sucevița						0
	27	Ulma					6	6
	28	Vicovu de Jos					13	13
	29	Voitinel					8	8
	30	Volovăț					9	9
	31	Zamostea		3	2	3	4	12
<b>ZONA 2 GURA HUMORULUI</b>								
Urban	32	Gura Humorului						0
	33	Frasin						0
	34	Solca		2	9	14		25
Rural	35	Cacica					14	14
	36	Capu Câmpului					8	8
	37	Mănăstirea Humorului						0
	38	Ostra						0
	39	Păltinoasa	1			10	8	19
	40	Pârteștii de Jos				2	5	7
	41	Poieni Solca					6	6
	42	Slatina					9	9
43	Stulpicani						0	
44	Valea Moldovei						0	
<b>ZONA 3 FĂLTICENI</b>								
Urban	45	Fălticeni		3	3	7	22	35
	46	Dolhasca		11	16	10	25	62
Rural	47	Baia						0
	48	Bogdănești			1		12	13
	49	Boroaia						0
	50	Cornu Luncii						0
	51	Dolhesti			1		8	9
	52	Drăgușeni					7	7
	53	Fântâna Mare					6	6
	54	Forăști						0
	55	Hârtop					5	5
	56	Horodniceni					15	15
	57	Mălini						0
	58	Preutești					17	17
	59	Rădășeni			13	1	7	21
	60	Râșca					11	11
61	Vadu Moldovei				3	9	12	

## STUDIUL DE OPORTUNITATE

privind fundamentarea deciziei de delegare a gestiunii activității de colectare și transport a deșeurilor municipale, inclusiv operarea stațiilor de transfer și a centrelor de colectare cu aport voluntar în județul Suceava

Mediul	Nr crt	UAT	nr platforme cu 1 euro-container	nr platforme cu 2 euro-container	nr platforme cu 3 euro-container	nr platforme cu 4 euro-container	nr platforme cu 5-6 euro-container	TOTAL platforme
<b>ZONA 4 CÂMPULUNG MOLDOVENESC</b>								
Urban	62	Câmpulung Moldovenesc				10	21	31
Rural	63	Frumosu		1	11	1	4	17
	64	Moldovița					14	14
	65	Sadova					5	5
	66	Vama					14	14
	67	Vatra Moldovitei		10	2		6	18
<b>ZONA 5 VATRA DORNEI</b>								
Urban	68	Broșteni		12	6	10	7	35
	69	Vatra Dornei						0
Rural	70	Coșna				6		6
	71	Crucea	11	1	2		1	15
	72	Dorna Arini						0
	73	Dorna Candrenilor			1	15		16
	74	Panaci						0
	75	Poiana Stampei					8	8
	76	Șaru Dornei						0
	<b>ZONA 6 MOARA</b>							
Urban	77	Suceava						
	78	Liteni				29	16	45
	79	Salcea		3			17	20
	80	Cajvana					20	20
Rural	81	Adâncata			2		11	13
	82	Bălăceana				4	1	5
	83	Berchișești		1	1	1	5	8
	84	Bosanci				5	13	18
	85	Botoșana			8		2	10
	86	Bunești				4	4	8
	87	Ciprian Porumbescu					5	5
	88	Comănești				3	7	10
	89	Dărmănești					15	15
	90	Drăgoiești					6	6
	91	Dumbrăveni					9	9
	92	Fântanele					12	12
	93	Hăntești					12	12
	94	Ilișești				9	3	12
	95	Ipotești					18	18
	96	Mitocu Dragomirnei					8	8
	97	Moara		3	4		5	12
	98	Pătrăuți					9	9
	99	Șcheia					17	17
	100	Siminicea	0	0	3	0	7	10
	101	Stroiești				1	8	9
	102	Todirești					27	27

Mediul	Nr crt	UAT	nr platforme cu 1 euro-container	nr platforme cu 2 euro-container	nr platforme cu 3 euro-container	nr platforme cu 4 euro-container	nr platforme cu 5-6 euro-container	TOTAL platforme
	103	Udești					20	20
	104	Verești					20	20
	105	Vulturești			12		5	17
	106	Zvoriștea			3		16	19
<b>ZONA 7 POJORĂTA</b>								
Rural	107	Breaza		7			4	11
	108	Cârlibaba	9				6	15
	109	Ciocănești					4	4
	110	Fundu Moldovei					14	14
	111	Iacobeni				7	1	8
	112	Izvoarele Sucevei					4	4
	113	Moldova-Sulița		2			2	4
	114	Pojorâta					7	7

### **Echipamente pentru compostarea individuală a deșeurilor și compostarea deșeurilor verzi**

Prin proiectul SMID Suceava se propune compostarea individuală a deșeurilor biodegradabile la 86% din populația din mediul rural și la 10 % din populația din mediul urban (zona periurbană). Au fost achiziționate un număr de 44.000 unități de compostare care au fost distribuite la 38% din gospodăriile care urmează să composteze individual în mediul rural.

De asemenea, au fost achiziționate un număr de 15 tocătoare (schreddere) pentru deșeurile din parcuri și grădini, urmând ca aceste deșeuri să fie compostate *in situ*.

### **Echipamente pentru colectarea separată a fluxurilor speciale de deșeuri**

Pe amplasamentele celor 3 stații de transfer construite prin Proiect (Rădăuți, Fălticeni și Câmpulung Moldovenesc), pe amplasamentul CMID Moara, al stației de transfer existente Gura Humorului, precum și pe un amplasament nou în Vatra Dornei, sunt amenajate centre (platforme publice) de colectare separată pentru fluxurile speciale de deșeuri – deșeuri periculoase menajere, deșeuri voluminoase și deșeuri de echipamente electrice și electronice. În tabelul de mai jos este prezentată dotarea fiecărui centru în parte.

**Tabel 17- Dotarea centrelor publice de colectare a fluxurilor speciale de deșeuri**

Centru public de colectare	Număr containere	
	Deșeuri periculoase	Deșeuri voluminoase
Rădăuți	1	2
Fălticeni	1	2
Câmpulung Moldovenesc	1	2
Gura Humorului	1	2
Vatra Dornei	1	2

Containerele sunt de tipul roll-on/roll-off cu capacitatea cuprinsă între 35 și 39 mc.

Containerele pentru deșeuri din construcții și demolări de la populație vor fi asigurate de operator.

Containerele pentru DEEE vor fi achiziționate de către producători sau asociațiile colective, prin proiect fiind asigurat spațiul pentru aceste containere.

### **Închiderea depozitelor neconforme**

În județ există 7 depozite neconforme, care au fost închise deja:

- Depozitul neconform Suceava - suprafață 10,5 ha, sistare activitate de depozitare în anul 2008;
- Depozitul neconform Vatra Dornei - suprafață 1,7 ha, sistare activitate de depozitare în anul 2008;
- Depozitul neconform Siret - suprafața 0,8 ha, sistare activitate de depozitare în anul 2008;
- Depozitul neconform Rădăuți - suprafață 4,5 ha, sistare activitate de depozitare în anul 2009;
- Depozitul neconform Fălticeni - suprafață 1,5 ha, sistare activitate de depozitare în anul 2010;
- Depozitul neconform Gura Humorului - suprafață 2,1 ha, sistare activitate de depozitare în anul 2011;
- Depozitul neconform Câmpulung Moldovenesc - suprafața 1,62 ha, sistare activitate de depozitare în anul 2011.

Închiderea depozitelor neconforme s-a realizat conform prevederilor legislative în vigoare (H.G. nr. 349/2005 privind depozitarea deșeurilor și Ordinul nr. 757/2004 pentru aprobarea Normativului tehnic privind depozitarea deșeurilor).

Datorită faptului că depozitul de la Siret are o suprafață foarte mică (0,8 ha) și a sistat activitatea de depozitare încă din anul 2008, închiderea s-a realizat într-o singură etapă. În cazul celorlalte 6 depozite neconforme închiderea constă în două etape:

1. reprofilarea corpului depozitului, acoperirea cu un strat de pământ și instalarea facilităților pentru colectarea gazului de depozit și a levigatului;
2. închiderea finală a depozitului cu pachetul de impermeabilizare, conform prevederilor legale.

În cazul depozitelor Vatra Dornei și Câmpulung Moldovenesc, prin proiect s-a realizat doar prima etapă a închiderii, iar UAT Vatra Dornei a realizat etapa 2 a închiderii, urmând ca UAT Câmpulung Moldovenesc să identifice fonduri pentru închiderea finală.

### 3.2. PROIECTIA CANTITĂȚILOR DE DEȘEURI MUNICIPALE

Proiecția cantităților de deșeuri municipale estimate a se genera la nivelul județului Suceava, pe categorii, fluxuri de deșeuri și medii de rezidență, este prezentată în tabelele următoare.

**Tabel 18- Proiecția cantităților de deșeuri municipale la nivelul județului Suceava, în perioada 2023-2032**

Categoriile de deșeuri municipale, total județ	Cantitate, (tone/an)									
	2023	2024	2025	2026	2027	2028	2029	2030	2031	2032
Deșeuri menajere în amestec și separat	95,077	94,781	94,484	94,188	93,894	93,601	93,308	93,017	92,728	92,439
Deșeuri similare colectate în amestec și separat	20,840	20,773	20,706	20,639	20,572	20,507	20,440	20,374	20,309	20,244
Deșeuri din grădini și parcuri	2,257	2,250	2,245	2,239	2,233	2,227	2,221	2,215	2,210	2,203
Deșeuri din pietre	1,315	1,311	1,307	581	580	579	578	576	574	574
Deșeuri stradale	12,005	11,966	11,928	11,890	11,851	11,813	11,775	11,738	11,700	11,662
<b>Total deșeuri municipale generate</b>	<b>131,496</b>	<b>131,082</b>	<b>130,669</b>	<b>129,537</b>	<b>129,130</b>	<b>128,726</b>	<b>128,322</b>	<b>127,921</b>	<b>127,519</b>	<b>127,121</b>

din care:

Categoriile de deșeuri municipale, mediul URBAN	Cantitate, (tone/an)									
	2023	2024	2025	2026	2027	2028	2029	2030	2031	2032
Deșeuri menajere în amestec și separat	54,741	54,508	54,275	54,043	53,813	53,583	53,354	53,126	52,900	52,674
Deșeuri similare colectate în amestec și separat	12,773	12,718	12,664	12,610	12,556	12,503	12,449	12,396	12,343	12,291
Deșeuri din grădini și parcuri	912	908	905	901	897	893	889	885	882	878
Deșeuri din pietre	912	908	905	180	179	179	178	177	176	176
Deșeuri stradale	7,299	7,268	7,237	7,206	7,175	7,144	7,114	7,084	7,053	7,023
<b>Total deșeuri municipale generate - URBAN</b>	<b>76,638</b>	<b>76,311</b>	<b>75,985</b>	<b>74,940</b>	<b>74,620</b>	<b>74,302</b>	<b>73,984</b>	<b>73,669</b>	<b>73,354</b>	<b>73,041</b>

**STUDIU DE OPORTUNITATE**

privind fundamentarea deciziei de delegare a gestiunii activității de colectare și transport a deșeurilor municipale, inclusiv operarea stațiilor de transfer și a centrelor de colectare cu aport voluntar în județul Suceava

Categoriile de deșeuri municipale, mediul RURAL	Cantitate, (tone/an)									
	2023	2024	2025	2026	2027	2028	2029	2030	2031	2032
Deșeuri menajere în amestec și separat	40,336	40,273	40,209	40,145	40,081	40,018	39,954	39,891	39,828	39,765
Deșeuri similare colectate în amestec și separat	8,067	8,055	8,042	8,029	8,016	8,004	7,991	7,978	7,966	7,953
Deșeuri din grădini și parcuri	1,345	1,342	1,340	1,338	1,336	1,334	1,332	1,330	1,328	1,325
Deșeuri din pietre	403	403	402	401	401	400	400	399	398	398
Deșeuri stradale	4,706	4,698	4,691	4,684	4,676	4,669	4,661	4,654	4,647	4,639
Total deșeuri municipale generate RURAL	<b>54,858</b>	<b>54,771</b>	<b>54,684</b>	<b>54,597</b>	<b>54,510</b>	<b>54,424</b>	<b>54,338</b>	<b>54,252</b>	<b>54,165</b>	<b>54,080</b>

Sursă: estimarea elaboratorului PJGD

În PJGD procentul de deșeuri voluminoase a fost estimat la cca 3% din cantitatea de deșeuri menajere. S-a folosit același procent pentru determinarea deșeurilor voluminoase în cadrul prezentului document.

În ceea ce privește deșeurile periculoase, nu există nici la nivel național, nici la nivel județean, date statistice cu privire la cantitățile generate de populație. La nivelul PNGD s-a calculat pentru România un indice de generare de 1 kg/loc/an. În cadrul PJGD s-a determinat o compoziție a deșeurilor menajere și similare, în cadrul căreia au fost estimate și cantitățile de deșeuri periculoase. Compoziția estimată în cadrul PJGD este prezentată în tabelul următor.

**Tabel 19 – Compoziția deșeurilor conform PJGD**

Nr. Crt.	Tip deșeu	Total județ %
1	Deșeuri biodegradabile	55,29
2	Hârtie, carton	5,22
3	Deșeuri compozite	1,61
4	Textile	0,96
5	Textile sanitare/pampers	0,71
6	Deșeuri periculoase din deșeuri menajere*	0,25
7	Material plastic	6,35
8	Combustibile neclasate	2,19
9	Sticlă	4,49
10	Metale feroase	0,44
11	Metale neferoase	0,95
12	Incombustibile neclasate	6,45
13	Elemente cu granulometrie fină, mai mică de 20 mm	15,09
	<b>Total</b>	<b>100,00</b>

S-a folosit același procent pentru determinarea deșeurilor periculoase în cadrul prezentului document.

Pentru deșeurile de construcții și demolări, datele utilizate în cadrul acestui document sunt cele estimate în cadrul PJGD.

***Față de proiectul inițial, SMID Suceava are nevoie de îmbunătățiri pentru ca prin implementarea sa să se asigure îndeplinirea obiectivelor și țințelor privind deșeurile asumate prin legislația națională prin aprobarea PNGD și a Pachetului de economie circulară, cu referire mai ales la perioada 2020-2025.***

***Obiectivele, țințele și cantitățile prezentate în continuare sunt preluate din PJGD Suceava aprobat prin HCJ nr. 94/17.06.2021.***

**Obiectivul privind creșterea etapizată a gradului de pregătire pentru reutilizare și reciclare a deșeurilor municipale**, are următoarele țințe:

- ***Ținta din anul 2020 de 50% din cantitatea totală de deșeuri reciclabile generată este calculată conform Metodei 2, prevăzută în cadrul Deciziei Comisiei nr. 753/2011 de stabilire a normelor și metodelor de calcul pentru verificarea respectării obiectivelor fixate la art. 11 alin. (2) din Directiva nr. 2008/98/CE a Parlamentului European și a Consiliului. Rata de reciclare a deșeurilor menajere și similare, exprimată în %, se calculează prin raportarea cantității de deșeuri menajere și similare colectate separat și reciclate (deșeuri de hârtie, carton, plastic, metal și sticlă predate reciclatorilor) la cantitatea totală generată de deșeuri reciclabile menajere și asimilabile de hârtie, carton, plastic, metal și sticlă.***

- **Țintele, de 50% din cantitatea totală de deșeuri municipale generate în anul 2025, 60% din cantitatea totală de deșeuri municipale generate în anul 2030 și 65% din cantitatea totală de deșeuri municipale generate în anul 2035** se calculează în conformitate cu prevederile Directivei 2018/851/CE, ca raport între cantitatea totală de deșeuri municipale reciclate (deșeuri predate efectiv reciclatorilor) și cantitatea totală de deșeuri municipale generate.

#### **Obiectivul privind creșterea gradului de valorificare energetică a deșeurilor municipale**

Ținta aferentă acestui obiectiv este valorificarea energetică **a minim 15% din cantitatea totală de deșeuri municipale începând cu anul 2023.**

La nivelul județului Suceava se estimează că ținta aferentă obiectivului se va realiza **începând cu anul 2025.**

#### **Obiectivul privind reducerea cantității depozitate de deșeuri biodegradabile municipale**

Prin Planul Național de Gestionare a Deșeurilor s-au stabilit măsuri referitoare la colectarea separată, reciclarea, compostarea, tratarea mecano-biologică, producerea de biogaz și/sau reciclarea materialelor și valorificarea energetică care să conducă la realizarea obiectivului de **reducere a cantității de deșeuri biodegradabile municipale depozitate la 35% din cantitatea totală, exprimată gravimetric, produsă în anul 1995.**

Cuantificarea țintei ce reprezintă cantitatea maximă de deșeuri biodegradabile municipale care poate fi depozitată se realizează pe baza cantității de deșeuri biodegradabile municipale generate în anul 1995 la nivelul județului Suceava. Aceasta se determină considerând aceeași pondere pentru deșeurile biodegradabile municipale generate în județ raportat la cantitatea generată la nivel național ca în cazul cantității totale de deșeuri municipale.

Cantitatea de deșeuri biodegradabile municipale generată în anul 1995 la nivel național a fost de 4,8 milioane tone, conform Planului de implementare a Directivei privind depozitarea. Dacă se consideră aceeași pondere pentru deșeurile biodegradabile municipale generate în județul Suceava raportat la cantitatea generată la nivel național ca în cazul cantității totale de deșeuri municipale, respectiv 3,15%, rezultă că în anul 1995 în județ s-a generat o cantitate de deșeuri biodegradabile municipale de 151.135 tone.

Potrivit situației actuale privind gestionarea deșeurilor și a investițiilor ce urmează a se realiza în domeniul deșeurilor la nivelul județului Suceava se estimează că ținta aferentă obiectivului se va realiza **începând cu anul 2025, iar cantitatea maximă de deșeuri biodegradabile municipale care poate fi admisă la depozitare este de 52.897 t/an.**

#### **Obiectivul privind depozitarea numai a deșeurilor supuse în prealabil unor operații de tratare**

Potrivit alin (6) al art. 8 din OG nr. 2/2021, depozitarea deșeurilor este permisă numai dacă deșeurile sunt supuse în prealabil unor operații de tratare fezabile tehnic și care contribuie la îndeplinirea obiectivelor stabilite în ordonanță.

Obiectivul stabilit pentru sistemul de management integrat al deșeurilor pentru județul Suceava privind depozitarea numai a deșeurilor supuse în prealabil unor operații de tratare împreună cu celelalte obiective stabilite, asigură respectarea tuturor concluziilor Hotărârii Curții Europene de Justiție Malagrotta.

Conform “*Studiului privind evaluarea implementării de către statele membre UE a anumitor prevederi ale Directivei 1999/31/CE privind depozitele de deșeuri*” elaborat de Comisia Europeană în anul 2017, doar câteva State Membre respectă în prezent toate concluziile Hotărârii Malagrotta.

Dat fiind faptul că, pentru îndeplinirea acestor obiective este necesară construirea de instalații noi de tratare a deșeurilor (atât a deșeurilor reziduale cât și a deșeurilor biodegradabile colectate

separat), a căror realizare necesită timp, prin PJGD Suceava termenul de realizare a fost stabilit ca fiind anul 2024, anul în care este asumat că vor fi în operare noile instalații de deșeuri.

Până la construirea noilor instalații, depozitarea deșeurilor municipale este permisă numai dacă acestea sunt supuse în prealabil unor operații de tratare mecanică (compostare, sortare).

Acest obiectiv poate fi îndeplinit de stațiile de sortare numai cu asigurarea infrastructurii de colectare necesare de către operatorii de salubritate sau, după caz, de către unitățile administrativ-teritoriale.

### **Obiectivul privind reducerea cantității de deșeuri municipale depozitate**

Conform Directivei 2018/850 a Parlamentului European și a Consiliului din 30 mai 2018 de modificare a Directivei 1999/31/CE privind depozitele de deșeuri, statele membre iau măsurile necesare pentru a se asigura că, până în anul 2035, totalul deșeurilor municipale eliminate prin depozitare este redus la 10% sau mai puțin din totalul deșeurilor municipale generate (în greutate).

Cuantificarea țintelor se realizează conform prevederilor articolului 5a din Directiva 2018/850 de modificare a Directivei 1999/31/CE privind depozitele de deșeuri. La calculul cantității de deșeuri depozitate se iau în considerare următoarele categorii de deșeuri:

- deșeurile rezultate din operațiuni de tratare înainte de reciclare sau alte forme de valorificare a deșeurilor municipale, cum ar fi sortarea sau tratarea mecano-biologică, care sunt apoi eliminate în depozite de deșeuri;
- deșeurile municipale care fac obiectul operațiunilor de eliminare prin incinerare și greutatea deșeurilor produse în cadrul operațiunilor de stabilizare a fracțiunii biodegradabile a deșeurilor municipale pentru a fi ulterior eliminate în depozite de deșeuri;

Nu se iau în considerare la calculul cantității de deșeuri depozitate, deșeurile produse în cadrul reciclării sau al altor operațiuni de valorificare a deșeurilor municipale care sunt ulterior eliminate prin depozitare.

***Ținta aferentă acestui obiectiv este depozitarea a maxim 25% începând cu anul 2025, respectiv 10% începând cu anul 2035, raportat la cantitatea totală de deșeuri municipale generate.***

### **3.3. STABILIREA UNOR RATE MINIME DE CAPTURARE ÎN VEDEREA COLECTĂRII SEPARATE A CANTITĂȚILOR DE DEȘEURI NECESARE ATINGERII ȚINTELOR**

Pentru îndeplinirea obiectivelor și a țintelor menționate mai sus, este necesară stabilirea unor rate minime de capturare a deșeurilor municipale.

#### ***Biodeșeuri***

Rata minimă de capturare prevăzută în PNGD este de 45% începând cu anul 2020. La nivelul județului Suceava nu există încă instalații dedicate pentru tratarea deșeurilor biodegradabile colectate separat. Prin PJGD Suceava se propune, în vederea atingerii țintelor, realizarea unei rate de capturare minime a biodeșeurilor menajere și similare (provenite de la populație și agenți economici) de 41% în 2021, 42% în 2022, 43% în 2023, 44% în 2024, 45% în 2025, 50% în 2026, 55% în 2027, 60% în 2028, 65% în 2029, 70% în 2030. Având în vedere însă inexistența facilităților de tratare, impunerea atingerii unor astfel de rate de capturare este improbabilă, cel puțin în prima parte a contractului de delegare a serviciului de colectare și transport.

Pe de altă parte, în februarie 2021 a intrat în vigoare Legea nr.181/2020 privind gestionarea deșeurilor nepericuloase compostabile, care impune autorităților administrației publice locale sau, după caz, ADI-ului, implementarea, de la 1 ianuarie 2021, a sistemului de colectare separată a

biodeșeurilor, prin extinderea colectării separate din ușa în ușa în mediul urban și încurajarea compostării individuale în gospodăriile din mediul rural.

În mediul rural, compostarea individuală a fost deja pregătită și încurajată prin proiectul POS Mediu (în care s-au achiziționat t 44.000 de unități de compostare individuale pentru gospodării), iar prin PJGD Suceava se propune extinderea acestei modalități la încă 73.000 de gospodării, astfel încât să se acopere tratarea biodeșeurilor în mediul rural.

În mediul urban implementarea acestei legi ar însemna și asigurarea instalațiilor de tratare. Prin PJGD Suceava se propune o instalație de compostare în sistem centralizat, dar în prezent nu au fost identificate fondurile pentru construcția acesteia. La acest moment, implementarea colectării separate a biodeșeurilor ar putea începe în zonele de case cu colectarea deșeurilor verzi din gospodării și tratarea acestora împreună cu deșeurile verzi din parcuri și grădini centralizat la nivelul UAT-urilor urbane, cu ajutorul tocătoarelor achiziționate prin Proiectul SMID Suceava finanțat prin POS Mediu.

Rata minimă de capturare a biodeșeurilor din parcuri și grădini va fi de 90%.

### ***Deșeurile reciclabile***

Ratele minime de colectare, ca procentaj din cantitatea totală generată de deșeuri reciclabile și acceptată într-un an calendaristic de către stațiile de sortare, reprezintă indicatorii minimi de performanță prevăzuți în *Anexa nr. 5, din OUG 92/2021 privind regimul deșeurilor*:

- 70% începând cu anul 2022.

Conform PNGD, ratele minime de capturare stabilite pentru deșeurile reciclabile sunt:

- 52% începând cu anul 2020
- 75% pentru anul 2025

La nivelul județului Suceava, pentru atingerea țintelor de reciclare și valorificare energetică, sunt necesare rate de colectare mai mari decât cele menționate mai sus și prezentate în tabelul următor.

**Tabel 20- Rate minime de colectare a deșeurilor municipale pentru asigurarea atingerii țintelor**

Denumire	2023	2024	2025	2026	2027	2028	2029	2030	2031	2032
Ținta privind colectare separată a deșeurilor reciclabile	65%	70%	75%	80%	80%	80%	80%	80%	80%	80%
Ținta privind colectarea separată a biodeșeurilor	43%	44%	45%	50%	55%	60%	65%	70%	71%	71%

Sursă: *Estimările elaboratorului PJGD*

Luând în considerare cantitățile de deșeuri generate, ratele de capturare minime și obiectivele care trebuie atinse, este evident că sistemul de colectare stabilit prin proiect trebuie modificat și de asemenea sistemul de management integrat trebuie completat cu instalații noi.

### ***Colectarea și transportul deșeurilor municipale***

Deșeurile colectate din zonele de gestionare a deșeurilor vor fi transportate către stațiile de transfer și sortare și la instalațiile de tratare noi pentru biodeșeuri (compostare și TMB cu bioușcare) după ce vor fi realizate, iar reziduurile rămase vor fi eliminate prin depozitare controlată.

Până la realizarea instalațiilor noi de tratare a deșeurilor biodegradabile colectate separat și a deșeurilor reziduale, trebuie aplicată o soluție de colectare tranzitorie.

### **Aplicarea instrumentului economic ”plătește pentru cât arunci”**

În conformitate cu prevederile art. 26 alin (3) din Legea 101/2006, republicată, cu modificările și completările ulterioare ” *Autoritățile administrației publice locale au obligația să implementeze*

**instrumentul economic «plătește pentru cât arunci» în conformitate cu prevederile art. 17 alin. (5) lit. h) din Ordonanța de urgență a Guvernului nr. 92/2021, cu modificările și completările ulterioare”.**

”Plătește pentru cât arunci” (PAYT) este un instrument economic care implementează principiul ”poluatorul plătește” și care are drept scop creșterea ratei de reutilizare, reciclare și reducere a cantității de deșeurii la depozitare prin stimularea colectării separate a deșeurilor.

Implementarea instrumentului ”plătește pentru cât arunci” se poate realiza în baza următoarelor elemente:

- i. volum
- ii. frecvența de colectare
- iii. greutate
- iv. saci de colectare personalizați

În vederea implementării instrumentului ”plătește pentru cât arunci” se poate utiliza un element din cele enumerate mai sus sau se poate realiza o combinație de mai multe elemente.

**Regulile privind implementarea instrumentului economic „plătește pentru cât arunci” vor fi stabilite de UAT-uri/ADI, iar instrumentul va putea fi implementat în urma elaborării și aprobării de autoritățile competente a *Regulamentului pentru implementarea instrumentului economic „plătește pentru cât arunci”*, după consultarea publică<sup>16</sup>.**

Având în vedere țintele și obiectivele stabilite mai sus în cadrul PJGD pentru județul Suceava, au fost estimate cantitățile de deșeurii menajere, similare și din servicii publice care trebuie să fie colectate și transportate, pe zone și fluxuri. Pentru zona 6 de colectare (Suceava) nu au fost luate în considerare cantitățile de deșeurii care trebuie colectate din municipiul Suceava, deoarece acestea nu vor face parte din viitorul contract de delegare.

Cantitățile de deșeurii colectate sunt prezentate în **Anexa 4**.

---

<sup>16</sup> Art. 6 alin (1) lit. l<sup>2</sup>) și art. 28<sup>5</sup> alin (1) din Legea nr. 101/2006, republicată cu modificările și completările ulterioare

#### 4. OPȚIUNI PRIVIND DELEGAREA ACTIVITĂȚILOR COMPONENTE ALE SERVICIULUI DE SALUBRIZARE

Deși cadrul legal aplicabil este mult mai larg, serviciile de salubritate sunt reglementate în principal prin două legi care stabilesc cadrul de funcționare a serviciului:

- Legea nr. 101/2006 (republicată) a serviciului de salubritate a localităților, cu modificările și completările ulterioare;
- Legea nr. 51/2006 a serviciilor comunitare de utilități publice, republicată, cu modificările și completările ulterioare.

Legea nr. 101/2006 definește sistemul de salubritate (infrastructura tehnico-edilitară specifică împreună cu mijloacele de colectare și transport al deșeurilor), prin intermediul căruia se realizează serviciile de salubritate.

Astfel, există o legătură intrinsecă între activitatea de salubritate și infrastructura aferentă, delegarea activității neputând fi separată de exploatarea infrastructurii.

##### 4.1. ACTIVITĂȚI DE SALUBRIZARE ȘI GESTIUNEA SERVICIILOR

Proiectul SMID cu finanțare prin POS Mediu / POIM a avut în vedere investiții în bunuri de infrastructură aferente **activităților componente ale serviciului de salubritate**.

În funcție de **aplicabilitatea în cadrul Proiectului SMID în județul Suceava**, în cadrul serviciului de salubritate (conform prevederilor art. 2 alin (3) din Legea 101/2006 republicată cu modificările și completările ulterioare) distingem **două categorii de activități**:

##### A) *Activități prevăzute a fi delegate în cadrul proiectului SMID Suceava:*

- colectarea separată și transportul separat al deșeurilor menajere și al deșeurilor similare provenind din activități comerciale din industrie și instituții, inclusiv fracții colectate separat (prevăzută la lit. a) a art. 2 alin (3) din Legea 101/2006) – **INCLUSĂ ÎN OBIECTUL PREZENTULUI STUDIU**;
- operarea centrelor de colectare prin aport voluntar a deșeurilor de la persoanele fizice (prevăzută la lit. b) a art. 2 alin (3) din Legea 101/2006) – **INCLUSĂ ÎN OBIECTUL PREZENTULUI STUDIU**;
- transferul deșeurilor municipale în stații de transfer, inclusiv transportul separat al deșeurilor reziduale la depozitele de deșuri nepericuloase și/sau la instalațiile integrate de tratare, al deșeurilor de hârtie, metal, plastic și sticlă colectate separat la stațiile de sortare și al biodeșeurilor la instalațiile de compostare și/sau de digestie anaerobă (prevăzută la lit. c) a art. 2 alin (3) din Legea 101/2006)– **INCLUSĂ ÎN OBIECTUL PREZENTULUI STUDIU**;
- sortarea deșeurilor de hârtie, carton, metal, plastic și sticlă colectate separat din deșeurile municipale în stații de sortare, inclusiv transportul reziduurilor rezultate din sortare la depozitele de deșuri și/sau la instalațiile de valorificare energetică (prevăzută la lit. d) a art. 2 alin (3) din Legea 101/2006) – nu este inclusă în obiectul prezentului studiu;
- eliminarea, prin depozitare, a deșeurilor reziduale, a deșeurilor stradale, a deșeurilor de pământ și pietre provenite de pe căile publice, a reziduurilor rezultate de la instalațiile de tratare a deșeurilor municipale, precum și a deșeurilor care nu pot fi valorificate provenite din activități de reamenajare și reabilitare interioară și/sau exterioară a locuințelor la depozitele de deșuri nepericuloase (prevăzută la lit. i) a art. 2 alin (3) din Legea 101/2006) - nu este inclusă în obiectul prezentului studiu;

**B) Activități care nu sunt prevăzute a fi delegate în cadrul SMID Suceava și care nu fac obiectul prezentului studiu:**

- tratarea aerobă a biodeșeurilor colectate separat în instalații de compostare, inclusiv transportul reziduurilor la depozitele de deșeuri și/sau la instalațiile de valorificare energetică (prevăzută la lit. e) din art. 2 alin (3) al Legii 101/2006);
- tratarea anaerobă a biodeșeurilor colectate separat în instalații de digestie anaerobă, inclusiv transportul materialului semisolid igienizat și stabilizat la depozitele de deșeuri și/sau la instalațiile de valorificare energetică (prevăzută la lit. f) a art. 2 alin (3) din Legea 101/2006);
- tratarea deșeurilor municipale cu potențial energetic în instalații de incinerare cu eficiență energetică ridicată, inclusiv transportul reziduurilor rezultate din incinerare la depozitele de deșeuri (prevăzută la lit. g) a art. 2 alin (3) din Legea 101/2006);
- tratarea mecano-biologică a deșeurilor reziduale în instalațiile integrate de tratare, inclusiv transportul deșeurilor stabilizate biologic la depozitele de deșeuri și/sau la instalațiile de valorificare energetică (prevăzută la lit. h) a art. 2 alin (3) din Legea 101/2006);
- măturatul, spălatul și stropitul căilor publice din localitate, inclusiv colectarea și transportul deșeurilor de pământ și pietre provenite de pe căile publice la depozitele de deșeuri, precum și a deșeurilor provenite din coșurile stradale la depozitele de deșeuri și/sau la instalațiile de tratare (prevăzută la lit. j) a art. 2 alin (3) din Legea 101/2006);
- curățarea și transportul zăpezii de pe căile publice din localitate și menținerea în funcțiune a acestora pe timp de polei sau de îngheț (prevăzută la lit. k) a art. 2 alin (3) din Legea 101/2006);
- dezinsecția, dezinsecția și deratizarea la obiectivele din domeniul public și domeniul privat al unității administrativ-teritoriale (prevăzută la lit. l) a art. 2 alin (3) din Legea 101/2006).

Deși delegarea activităților prevăzute la lit. e), f), g) și h) a art. 2 alin (3) din Legea este necesară pentru atingerea țintelor în domeniul gestionării deșeurilor prevăzute în PJGD Suceava, în lipsa infrastructurii necesare aceste activități nu pot fi delegate.

**GESTIUNEA SERVICIILOR**

Conform Legii nr. 51/2006 republicată cu modificările și completările ulterioare, art. 22 alin (1) „Autoritățile administrației publice locale sunt libere să hotărască asupra modalității de gestiune a serviciilor de utilități publice aflate sub responsabilitatea lor. Autoritățile administrației publice au posibilitatea de a gestiona în mod direct serviciile de utilități publice în baza unei hotărâri de dare în administrare sau de a încredința gestiunea acestora, respectiv toate ori numai o parte din competențele și responsabilitățile proprii privind furnizarea/prestarea unui serviciu de utilități publice ori a uneia sau mai multor activități din sfera respectivului serviciu de utilități publice, în baza unui contract de delegare a gestiunii”.

Serviciul de salubritate se realizează prin **intermediul unei infrastructuri tehnico-edilitare specifice** care, împreună cu mijloacele de colectare și transport al deșeurilor formează sistemul public de salubritate a localităților, denumit de lege „sistem de salubritate”. **Sistemul de**

**salubritate** este alcătuit dintr-un ansamblu tehnologic și funcțional care cuprinde construcții, instalații și echipamente specifice destinate prestării serviciului de salubritate, cum ar fi:

- puncte de colectare separată a deșeurilor;
- centre de colectare prin aport voluntar a deșeurilor;
- autospeciale și utilaje specifice serviciului de salubritate;
- baze de garare și întreținere a autovehiculelor specifice serviciului de salubritate;
- stații de transfer;
- instalații de sortare;
- instalații de compostare;
- instalații de digestie anaerobă;
- instalații integrate de tratare;
- instalații de incinerare cu eficiență energetică ridicată;
- depozite de deșeuri nepericuloase pentru deșeuri municipale;

În analiza contractelor de delegare a gestiunii unei activități componente a serviciului de salubritate este esențial să fie analizată legătura între activitatea respectivă și infrastructura aferentă deoarece **(art. 24 alin. 2 din Legea serviciilor comunitare de utilități publice nr. 51/2006, republicată, cu toate modificările și completările) rezultă o legătură intrinsecă între gestiunea serviciului și exploatarea infrastructurii aferente cu care se prestează serviciul/activitățile.**

Prin urmare, o anumită activitate componentă a serviciului de salubritate nu poate face **obiectul unui contract de delegare dacă operatorul cu care se încheie respectivul contract nu exploatează și infrastructura necesară prin care se realizează acea activitate.**

Legea nr. 101/2006 republicată, în art.7 cuprinde prevederi referitoare la **sistemele de management integrat al deșeurilor**, respectiv:

*„(1) Consiliile județene pot avea competențe cu privire la înființarea, organizarea, gestionarea și coordonarea sistemelor de management integrat al deșeurilor, precum și a activităților specifice realizate prin intermediul acestora.*

*(2) Bunurile aferente sistemului de management integrat al deșeurilor sau părți ale acestuia, după caz, aparțin domeniului public al județului.*

*(3) Sistemul de management integrat al deșeurilor este destinat și asigură deservirea unităților administrativ-teritoriale membre în asociația de dezvoltare intercomunitară constituită în conformitate cu prevederile Legii nr. 51/2006, republicată.”*

La art. 6 alin (3) al aceluiași act normativ este prevăzut:

**„(3) Unitățile administrativ-teritoriale pot mandata, în condițiile prevăzute la art. 10 alin. (5) din Legea nr. 51/2006, republicată, cu modificările și completările ulterioare, asociațiile de dezvoltare intercomunitară având ca scop serviciul de salubritate a localităților, prin hotărâri ale autorităților lor deliberative, să exercite, pe seama și în numele lor, atribuțiile și drepturile prevăzute la art. 6 alin. (1) și (2), cu excepția celor prevăzute la art. 6 alin. (1) lit. a), b), d), f), g), k), k<sup>1</sup>), k<sup>2</sup>), l<sup>1</sup>) privind aprobarea reducerii valorii taxei de salubritate și p). Hotărârile adoptate de către adunarea generală a asociației de dezvoltare intercomunitară se iau cu majoritatea voturilor asociațiilor prezente, în conformitate cu prevederile art. 20 alin. (3) din Statutul-cadru al asociației de dezvoltare intercomunitară, anexa nr. 2 la Hotărârea Guvernului**

**nr. 855/2008 pentru aprobarea actului constitutiv-cadru și a statutului-cadru ale asociațiilor de dezvoltare intercomunitară cu obiect de activitate serviciile de utilități publice, cu completările ulterioare.**

Competențele specifice ale autorităților administrației publice locale privind serviciile publice locale, care includ și serviciul de salubritate, sunt reglementate de Codul Administrativ (OUG nr. 57/2019), care definește cadrul legal general al autonomiei locale, precum și organizarea și funcționarea administrației publice locale.

Gestiunea serviciilor comunitare de utilități publice privește organizarea, funcționarea și controlul furnizării/prestării serviciilor comunitare de utilități publice conform condițiilor stabilite de autoritățile administrației publice locale.

Gestiunea serviciului de salubritate poate fi organizată în două modalități (Art. 22, alin (2) din Legea nr. 51/2006 republicată, cu modificările și completările ulterioare), alegerea fiind făcută printr-o decizie a autorităților administrației publice locale:

- **Gestiune directă**
- **Gestiune delegată**

**Gestiunea directă** reprezintă acea modalitate prin care „*autoritățile deliberative și executive, în numele unităților administrativ teritoriale pe care le reprezintă, își asumă și exercită nemijlocit toate competențele și responsabilitățile ce le revin potrivit legii cu privire la furnizarea/prestarea serviciilor de utilități publice, respectiv la administrarea, funcționarea și exploatarea sistemelor de utilități publice aferente acestora*”, conform art. 28 alin. (1) din Legea nr. 51/2006, republicată, cu modificările și completările ulterioare.

**Gestiunea directă** presupune astfel realizarea tuturor activităților aferente serviciului de salubritate de regulă printr-un operator de drept public care poate fi:

- Serviciu public de interes local sau județean, specializat, cu personalitate juridică, înființat și organizat în subordinea consiliilor locale/județene, după caz, prin HCL/HCJ – gestiunea serviciului în acest caz se face pe baza unei hotărâri de dare în administrare.
- Societate reglementată de Legea nr. 31/1990, republicată, cu modificările și completările ulterioare, cu capital social integral al unităților administrativ-teritoriale, înființate de autoritățile deliberative ale unităților administrativ-teritoriale respective – gestiunea serviciului în acest caz se face pe baza unui contract de delegare a gestiunii atribuit direct.

Gestiunea directă poate fi realizată și de către un operator de drept privat, dacă sunt respectate cumulativ, următoarele condiții valabile la data atribuirii cât și pe toată perioada de derulare a contractului:

- a) unitățile administrativ-teritoriale membre ale unei asociații de dezvoltare intercomunitară având ca scop serviciile de utilități publice, în calitate de acționari/asociați ai operatorului regional, prin intermediul asociației, prin intermediul adunării generale a acționarilor și al consiliului de administrație, exercită un control direct și o influență dominantă asupra deciziilor strategice și/sau semnificative ale operatorului regional în legătură cu serviciul furnizat/prestat, similar celui pe care îl exercită asupra structurilor proprii în cazul gestiunii directe (criteriul controlului direct și influenței dominante asupra deciziilor strategice și/sau semnificative ale operatorului în legătură cu serviciul furnizat/prestat);
- b) operatorul, desfășoară exclusiv activități din sfera furnizării/prestării serviciilor de utilități publice destinate satisfacerii nevoilor de interes public general ale utilizatorilor de pe raza de competență a unităților administrativ-teritoriale membre ale asociației, care i-a încredințat gestiunea serviciului (criteriul activității exclusive);

- c) capitalul social al operatorului regional este deținut în totalitate de unitățile administrativ-teritoriale membre ale asociației; participarea capitalului privat la capitalul social al operatorului regional/operatorului este exclusă (criteriul capitalului social integral public a operatorului).

**Gestiunea delegată** reprezintă „modalitatea de gestiune în care autoritățile deliberative ale unităților administrativ-teritoriale ori, după caz, asociațiile de dezvoltare intercomunitară având ca scop serviciile de utilități publice, în numele și pe seama unităților administrativ-teritoriale membre, atribuie unuia sau mai multor operatori toate ori numai o parte din competențele și responsabilitățile proprii privind furnizarea/prestarea serviciilor de utilități publice, pe baza unui contract, denumit în continuare contract de delegare a gestiunii. Gestiunea delegată a serviciilor de utilități publice implică punerea la dispoziția operatorilor a sistemelor de utilități publice aferente serviciilor delegate, precum și dreptul și obligația acestora de a administra și de a exploata aceste sisteme.” – conform Legii nr. 51, art. 29 alin. (1).

Delegarea gestiunii se realizează către operatori de drept privat cu capital public, privat sau mixt care sunt:

- a) societăți reglementate de Legea nr. 31/1990, republicată, cu modificările și completările ulterioare, cu capital social privat;
- b) societăți reglementate de Legea nr. 31/1990, republicată, cu modificările și completările ulterioare, cu capital social mixt.
- c) societăți reglementate de Legea nr. 31/1990, republicată, cu modificările și completările ulterioare, cu capital social integral public (doar în zona teritorială de competență a unităților administrativ-teritoriale care exercită o influență dominantă asupra contractului sau în afara acestei zone dacă operatorul nu are încheiat un alt contract de delegare a gestiunii atribuit direct).

Indiferent de modalitatea de gestiune adoptată (gestiune directă sau delegată), activitățile specifice componente ale serviciului de salubritate sunt organizate și se desfășoară pe baza regulamentului serviciului și a caietului de sarcini, aprobate prin hotărâre a consiliului local, Consiliului Județean sau a Asociației de Dezvoltare Intercomunitară, după caz, elaborate în conformitate cu regulamentul-cadru, respectiv cu caietul de sarcini -cadru, elaborate și aprobate de A.N.R.S.C. prin ordin.

Operatorii își pot desfășura activitatea doar în baza licenței emise de A.N.R.S.C, prestarea serviciilor de salubritate fără licență sau în baza unei licențe a cărei perioadă de valabilitate a expirat fiind interzisă, indiferent de modalitatea de gestiunea adoptată.

Legea permite autorităților administrației publice locale să delege gestiunea uneia sau mai multor activități componente ale serviciului - art. 14 alin (2) din Legea nr. 101/2006 republicată: „*Gestiunea directă sau gestiunea delegată, după caz, se poate acorda pentru una ori mai multe activități prevăzute la art. 2 alin. (3)*”. De aceea, cu ocazia încheierii contractului de delegare, atunci când este formulat obiectul acestuia, părțile trebuie să stipuleze expres și în mod clar **care sunt activitățile delegate dintre cele enumerate de lege.**

#### 4.2. CADRUL INSTITUȚIONAL

Autoritățile administrației publice au posibilitatea de a gestiona în mod direct serviciile de utilități publice în baza unei hotărâri de dare în administrare sau de a încredința gestiunea acestora, respectiv toate ori numai o parte din competențele și responsabilitățile proprii privind

furnizarea/prestarea unui serviciu de utilități publice ori a uneia sau mai multor activități din sfera respectivului serviciu de utilități publice, în baza unui contract de delegare a gestiunii.

Una din condițiile aprobării finanțării prin POS Mediu a fost realizarea unui montaj instituțional în vederea implementării proiectului de dezvoltare a sistemului de management integrat al deșeurilor în județul Suceava. În aceste condiții, sistemul de management integrat al deșeurilor în județul Suceava poate funcționa în condițiile organizării și colaborării următorilor actori instituționali importanți:

- UAT-urile din județ, asociate în cadrul ADI;
- Consiliul Județean Suceava.

De aceea, crearea unui așa-numit **montaj instituțional** care să asigure implicarea actorilor susmenționați este una din condițiile necesare pentru organizarea și funcționarea sistemului.

Montajul instituțional este format din:

- **Toate unitățile administrativ-teritoriale** de pe raza județului, membre ADI. Acestea sunt asociate pentru gestionarea în comun a serviciului de salubritate pe raza județului Suceava. Asigură co-finanțare pentru realizarea infrastructurii și delegă, prin ADI, activitatea de colectare și transport, inclusiv operarea stațiilor de transfer și a centrelor de colectare cu aport voluntar;
- **Asociația de Dezvoltare Intercomunitară (ADI)** – care este ”asociația de dezvoltare intercomunitară definită potrivit prevederilor Legii administrației publice locale nr. 215/2001, republicată, cu modificările și completările ulterioare, având ca obiectiv înființarea, organizarea, reglementarea, finanțarea, exploatarea, monitorizarea și gestionarea în comun a serviciilor de utilități publice furnizate/prestate pe raza de competență a unităților administrativ-teritoriale membre, precum și realizarea în comun a unor proiecte de investiții publice de interes zonal ori regional destinate înființării, modernizării și/sau dezvoltării, după caz, a sistemelor de utilități publice aferente acestor servicii” art. 2 lit.a) din Legea nr. 51/2006, republicată, cu modificările și completările ulterioare.

Astfel, toate unitățile administrativ-teritoriale de pe raza județului, inclusiv județul Suceava, au înființat ”**Asociația de Dezvoltare Intercomunitară de Gestionare a Deșeurilor în județul Suceava**” (denumită în continuare ADI) constituită în scopul înființării, organizării, reglementării, finanțării, exploatării, monitorizării și gestionării în comun a serviciului de gestionare a deșeurilor pe raza de competență a unităților administrativ-teritoriale membre, precum și realizarea în comun a unor proiecte de investiții publice de interes zonal ori regional destinate înființării, modernizării și/sau dezvoltării, după caz, a sistemelor de utilități publice aferente serviciului de gestionare a deșeurilor pe baza strategiei de dezvoltare a acestui serviciu.

- **Acordul/Contractul de asociere** – acord/contract încheiat de unitățile administrative în vederea implementării proiectului de management integrat al deșeurilor finanțat prin POS Mediu.

Astfel, pentru implementarea proiectului ”**Sistem de management integrat al deșeurilor în județul Suceava**” între unitățile administrative membri ADI a intervenit **Acordul privind modul de implementare a proiectului ”Sistem de management integrat al deșeurilor în județul Suceava”**.

- **Consiliul Județean Suceava** este membru al ADI și desemnat prin acord (contractul de asociere) ca Beneficiar al proiectului ”**Sistem de management integrat al deșeurilor în județul Suceava**”.

Conform prevederilor proiectului SMID Suceava, Consiliul Județean Suceava a delegat activitățile aferente CMID Moara și urmează să delege activitatea aferentă operării depozitului conform Pojorâta.

La art. 14<sup>1</sup> din Legea 101/2006 republicată, cu modificările și completările ulterioare, este prevăzut că, în cazul proiectelor de investiții în SMID, delegarea activităților de salubritate se realizează de către asociațiile de dezvoltare intercomunitară.

În concluzie, ADI în numele și pe seama UAT membre va fi responsabilă de delegarea gestiunii serviciilor de colectare și transport a deșeurilor municipale din fiecare zonă, inclusiv operarea stațiilor de transfer și a centrelor publice de colectare prin aport voluntar, și de desemnare a operatorilor, în calitate de *Delegatar*.

#### **Cadrul instituțional menționat mai sus se completează cu:**

**Operatorul** - persoana juridică de drept public sau de drept privat cu capital public, privat sau mixt, înregistrată în România, într-un stat membru al Uniunii Europene ori în alt stat, care are competența și capacitatea, recunoscute prin licența emisă de autoritatea națională de reglementare competentă din România, de a asigura nemijlocit furnizarea/prestarea, în condițiile reglementărilor în vigoare, a un serviciu de utilități publice sau a uneia sau mai multor activități din sfera serviciilor de utilități publice. În cazul gestiunii delegate operatorul are calitatea de **Delegat**.

**Contractul de delegare a gestiunii** – raportul juridic dintre Delegatar și Delegat (operator) în baza căruia Delegatarul atribuie unuia sau mai multor operatori toate ori numai o parte din competențele și responsabilitățile proprii privind furnizarea/prestarea serviciilor de utilități publice, respectiv de gestionare a deșeurilor.

**Utilizatori** - persoane fizice sau juridice care beneficiază, direct ori indirect, individual sau colectiv, de serviciile de utilități publice, în condițiile legii.

**Contractul de furnizare sau de prestare a serviciului** - constituie actul juridic prin care se reglementează raporturile dintre operator și utilizator cu privire la furnizarea/prestarea, utilizarea, facturarea și plata unui serviciu de utilități publice.

**Autoritatea Națională de Reglementare pentru Serviciile Comunitare de Utilități Publice**, denumită în continuare **A.N.R.S.C.** este autoritatea de reglementare competentă care acordă licența de operare, emite autorizații și avizează prețurile și tarifele.

### **4.3. OPȚIUNEA PRIVIND DELEGAREA OPERĂRII SERVICIULUI**

După cum am arătat anterior, gestiunea serviciului de salubritate poate fi organizată în două modalități:

- **Gestiune directă**
- **Gestiune delegată**

În cazul gestiunii directe, contractul de delegare a gestiunii serviciilor se atribuie direct:

- **operatorilor** înființați de unitățile administrativ-teritoriale, membre ale unei asociații de dezvoltare intercomunitară cu obiect de activitate serviciile de utilități publice;
- **operatorilor cu statut de societăți** reglementate de Legea nr. 31/1990, republicată, cu modificările și completările ulterioare, și **cu capital integral al unităților administrativ-teritoriale** înființați prin reorganizarea pe cale administrativă, în condițiile legii, a regiilor autonome de interes local sau județean ori a serviciilor publice de interes local sau județean

subordonate autorităților administrației publice locale, care au avut în administrare și în exploatare bunuri, activități ori servicii de utilități publice (*salubritate*).

Pentru atribuirea directă a contractelor de delegare a gestiunii **trebuie îndeplinite următoarele condiții cumulative:**

- unitățile administrativ-teritoriale **exercită un control direct și o influență dominantă asupra deciziilor strategice și/sau semnificative ale operatorului** în legătură cu serviciul furnizat/prestat, similar celui pe care îl exercită asupra structurilor proprii în cazul gestiunii directe;  
și
- **operatorul desfășoară exclusiv activități din sfera furnizării/prestării serviciilor de utilități publice (de salubritate)** destinate satisfacerii nevoilor de interes public general ale utilizatorilor de pe raza de competență a unităților administrativ-teritoriale membre ale ADI, respectiv a unității administrativ-teritoriale care i-a delegat gestiunea serviciului;  
și
- **capitalul social al operatorului este deținut în totalitate de unitățile administrativ-teritoriale membre ale asociației, respectiv de unitatea administrativ-teritorială;** participarea capitalului privat la capitalul social al operatorului este exclusă.

În Aplicația de Finanțare a proiectului, în cadrul Raportului de analiză instituțională s-au analizat opțiunile privind modalitatea optimă de gestiune a serviciului de salubritate după implementarea SMID. În cadrul acestui raport opțiunea de gestiune directă este eliminată, rămânând în analiză doar opțiunea gestiunii delegate.

***În concluzie, conform prevederilor proiectului SMID Suceava și a Acordului privind modul de implementare a proiectului "Sistem de management integrat al deșeurilor în județul Suceava" modalitatea de gestiune a activităților componente ale serviciului de salubritate a localităților este gestiunea delegată.***

#### 4.4. PROCEDURA DE DELEGARE A OPERĂRII

Conform Legii nr. 51/2006, republicată, cu modificările și completările ulterioare, art. 29 alin (8) „contractul de delegare a gestiunii serviciilor de utilități publice poate fi:

- a) contract de concesiune de servicii
- b) contract de achiziție publică de servicii.”

Articolul 30, alin (1) al Legii prevede: „Organizarea și desfășurarea procedurilor de atribuire a contractului de delegare a gestiunii pentru serviciile de utilități publice ... se fac în baza unei documentații de atribuire elaborate de delegatar, după caz, în conformitate cu dispozițiile Legii nr. 98/2016, Legii nr. 99/2016 și Legii nr. 100/2016”.

Precizăm că Legea nr. 99/2016 privind achizițiile sectoriale nu se aplică deoarece în domeniul serviciului de salubritate contractul de delegare nu poate fi calificat drept un contract de achiziții sectoriale.

Tipul de contract se stabilește ținând cont de măsura în care riscul de operare este transmis către operatorul economic. Astfel, în cazul în care, prin contract, o parte semnificativă a riscului de operare va fi transferată operatorului economic, contractul va fi considerat **contract de concesiune**, atribuirea acestuia urmând să fie făcută conform prevederilor Legii nr.100/2016 privind concesiunile de lucrări și concesiunile de servicii.

Se consideră că o parte semnificativă a riscului de operare a fost transferată atunci când pierderea potențială estimată suportată de concesionar nu este una neglijabilă. În cazul în care o parte semnificativă a riscului de operare nu va fi transferată operatorului economic, contractul respectiv va fi considerat **contract de achiziție publică**.

Potrivit Legii nr. 100/2016, riscul de operare asociat contractului de delegare a gestiunii este riscul care îndeplinește, în mod cumulativ, următoarele condiții:

- a) este generat de evenimente care nu se află sub controlul părților la contractul de concesiune;
- b) implică expunerea la fluctuațiile pieței;
- c) ca efect al asumării riscului de operare, concesionarului nu i se garantează, în condiții normale de exploatare, recuperarea costurilor investițiilor efectuate și a costurilor în legătură cu exploatarea serviciilor.

Riscul de operare poate consta în:

- a) fie riscul de cerere - riscul privind cererea reală pentru serviciile care fac obiectul concesiunii de servicii;
- b) fie riscul de ofertă - riscul legat de furnizarea serviciilor care fac obiectul concesiunii de servicii, în special riscul că furnizarea serviciilor nu va corespunde cererii;
- c) fie ambele riscuri, de cerere și de ofertă.

În scopul stabilirii tipului de contract, respectiv a prevederilor legale conform cărora se va face atribuirea contractului de delegare a gestiunii activității de colectare și transport a deșeurilor în județul Suceava, au fost analizate riscurile specifice operării cuprinse în matricea riscurilor pentru delegare.

În **Anexa 2** este prezentată alocarea riscurilor de operare. Din analiza modului de alocare a riscurilor reiese că o parte semnificativă a riscului de operare este transferată operatorului, situație în care contractul de delegare a gestiunii activității de colectare și transport a deșeurilor va fi considerat contract de concesiune de servicii.

În tabelul de mai jos s-au analizat avantajele și dezavantajele pentru fiecare din cele 2 tipuri de contracte de delegare:

**Tabel 21- Comparare tipuri de contract de delegare**

Opțiuni	Avantaje	Dezavantaje
O1. Contract de concesiune - intră sub incidența Legii nr. 100/2016 privind concesiunile de lucrări și concesiunile de servicii	Responsabilitățile pentru îndeplinirea obligațiilor de gestiunea deșeurilor trec în sarcina operatorului, ceea ce duce la: <ul style="list-style-type: none"> <li>- monitorizare mai eficientă, bazată pe monitorizarea în principal a rezultatelor, nu a proceselor</li> <li>- un interes mai mare al operatorului pentru un serviciu eficient în interesul utilizatorilor și al politicilor</li> </ul>	Control mai scăzut asupra activității operatorului Posibile blocaje în cazul asumării de către operator a unor responsabilități disproporționate față de veniturile încasate

Opțiuni	Avantaje	Dezavantaje
	de mediu ale autorităților locale	
O2 Contract de achiziție publică de prestări servicii - va fi delegat în condițiile prevăzute de Legea nr. 98/2016 privind achizițiile publice	- un control mai mare al UAT/ADI asupra activităților operatorului	Preluarea celei mai mari părți a riscurilor de operare de către UAT/ADI nu este în mod necesar cel mai eficient mod de a presta serviciul de utilitate publică. Operatorul, nemaifiind concesionar, nu va putea fi responsabil decât strict de desfășurarea activităților, ceea ce implică o responsabilitate de proces, mai degrabă decât de rezultat. De exemplu, indicatorii de performanță se vor putea limita doar la evaluarea eficienței procesului în sine, fără preluarea altor riscuri externe controlului părților (de exemplu, preluarea de riscuri referitoare la fluctuațiile de cantități). Aceasta preluarea a riscurilor nu se va reflecta însă într-o scădere proporțională a tarifelor operatorului. Modificări mai frecvente de tarife, operatorul preluând mai puține riscuri și, astfel, orice intervenție asupra contractului va duce la modificări tarifare.

În urma analizei comparative prezentate mai sus și din alocarea riscurilor rezultă că contractul/contractele de delegare vor fi contracte de concesiune de servicii, intrând sub incidența Legii nr. 100/2016.

*În concluzie, Asociația de Dezvoltare Intercomunitară de Gestionare a Deșeurilor în județul Suceava, în numele și pe seama Unităților Administrative Teritoriale membre, va delega activitățile componente ale serviciului de salubritate din județ prin contracte de concesiune de servicii atribuite în baza Legii 100/2016.*

Conform prevederilor Legii nr. 100/2016 privind concesiunile de lucrări și concesiunile de servicii, autoritatea contractantă va atribui contractul de concesiune prin una din următoarele proceduri de atribuire :

- **licitație deschisă**
  - **într-o singură etapă**- procedura la care în anunțul de concesiune, se solicită operatorilor economici depunerea de oferte, urmând ca acestea să fie evaluate pe baza criteriilor de calificare și de selecție; *procedura nu este condiționată de depunerea unui anumit număr de oferte;*
  - **în 2 etape** – procedura la care în anunțul de concesiune se publică criteriile de calificare și reguli de negociere, cu mențiunea că procedura se va desfășura în 2 etape:
    - **depunere a ofertelor** – la care pot *participa un număr nedefinit de ofertanti*

- **negocieri pe baza criteriilor de atribuire** – la care sunt invitați să participe doar ofertanții care au depus oferte admisibile din punct de vedere al criteriilor de calificare și selecție;
- **dialog competitiv** – procedura la care se publică un anunț de concesiune, prin care se solicită operatorilor economici depunerea de solicitări de participare, se publică criteriile de calificare și selecție și regulile aplicabile, numărul maxim de candidați; procedura se desfășoară în 3 etape iar numărul minim de candidați este cel puțin de 3:
  - **prima etapă** – depunerea solicitărilor de participare și selectarea unor candidați pe baza criteriilor de calificare;
  - **etapa a doua** – dialogul cu candidații selectați, în vederea identificării soluției/soluțiilor apte să răspundă necesităților autorității contractante pe baza căreia/căroră se vor depune ofertele finale;
  - **depunerea ofertelor finale** - de către candidații rămași în urma etapei de dialog și evaluarea acestora pe baza criteriilor de atribuire;
- **negocierea fără publicarea unui anunț de concesiune** - se aplică, prin excepție, doar dacă serviciul nu poate fi realizat decât de un anumit operator economic pentru unul din următoarele motive:
  - scopul concesiunii este achiziționarea unei opere de artă sau reprezentării artistice unice,
  - concurența lipsește din motive tehnice,
  - existența unui drept exclusiv,
  - protecția unor drepturi de proprietate intelectuală,
  - dacă în cazul unei proceduri de atribuire inițiale nu a fost depusă nicio ofertă/solicitare de participare sau toate cele depuse au fost neconforme, cu condiția nemodificării condițiilor inițiale ale concesiunii și cu transmiterea unui raport la Comisia Europeană (la solicitarea acesteia).

Asociația de Dezvoltare Intercomunitară de Gestionare a Deșeurilor în județul Suceava are obligația, conform condiționalităților impuse prin Contractul de Finanțare pentru realizarea Proiectului SMID Suceava, de a atribui contractul de delegare a gestiunii prin aplicarea procedurii de licitație deschisă. Această procedură se poate derula fie într-o singură etapă fie în două etape, în funcție de decizia Autorității Contractante.

***În concluzie, procedura de licitație deschisă reprezintă regula generală în atribuirea contractelor de delegare prin concesiune a gestiunii serviciilor de salubritate.***

Criteriile principale care trebuie urmărite pentru atribuirea contractului trebuie să țină cont de prevederile H.G. nr. 867/2016 pentru aprobarea normelor metodologice de aplicare a prevederilor referitoare la atribuirea contractelor de concesiune de lucrări și concesiune de servicii din Legea nr. 100/2016 privind concesiunile de lucrări și concesiunile de servicii, potrivit căroră autoritatea contractantă aplică atât criteriile de calificare și selecție cât și criteriile de atribuire a contractului.

Conform Legii nr. 101/2006, operatorii serviciului de salubritate care participă la procedurile organizate pentru delegarea gestiunii serviciului trebuie să facă dovada competenței tehnico-organizatorice, a celei privind calificarea personalului și a asigurării unei dotări tehnico-materiale adecvate, prin care să garanteze capacitatea de a presta serviciul la nivelul parametrilor cantitativi și calitativi prevăzuți în regulamentul serviciului de salubritate și pentru toate tipurile de activități contractate.

Viitorul operator de colectare și transport a deșeurilor își poate desfășura activitatea numai pe baza licenței emise de A.N.R.S.C., pentru activitățile delegate, prestarea acestor activități componente

ale serviciului de salubritate fără licență sau cu licență expirată, indiferent de tipul de gestiune adoptat, fiind interzisă.

#### 4.5. IMPĂRȚIREA PE LOTURI

Structura contractelor de delegare pentru activitatea de colectare și transport privește de fapt numărul de contracte care urmează să fie atribuite, dat fiind că operarea se poate realiza, tehnic, în mai multe zone de colectare distincte, fără legătură între ele.

Întrucât din punct de vedere tehnic numărul de contracte trebuie să fie maxim șapte, analiza opțiunilor privind numărului de contracte se va realiza pe criterii administrative, socio-economice și manageriale.

Opțiunile analizate pentru soluțiile instituționale propuse în vederea delegării activității de colectare și transport, inclusiv operarea stațiilor de transfer și a centrelor de colectare cu aport voluntar al deșeurilor sunt prezentate în continuare.

Tabel 22- Analiză opțiuni de delegare a zonelor de colectare

Opțiuni	Avantaje	Dezavantaje
<b><u>Opțiunea 1</u></b> 7 contracte de delegare pentru activitățile delegate (câte un contract pentru fiecare zonă )	<ul style="list-style-type: none"> <li>• Este opțiunea reținută de Aplicația de Finanțare</li> <li>• Asigură o monitorizare la fața locului mai simplă pentru fiecare contract în parte, nefiind contracte de mari dimensiuni.</li> </ul>	<ul style="list-style-type: none"> <li>• Efort mare de coordonare a monitorizării la nivel de județ, fiind vorba de 7 contracte,</li> <li>• Risc mare de ineficiență a contractelor de colectare în zonele de mici dimensiuni (zonele 5, 6 și 7) datorită cantităților mici de deșuri,</li> <li>• Ineficiența alocării resurselor pentru selectarea și gestionarea a 7 contracte.</li> </ul>
<b><u>Opțiunea 2</u></b> 1 contract de delegare a activităților delegate pentru tot județul	<ul style="list-style-type: none"> <li>• Procedură de selecție mai simplă (un singur contract).</li> <li>• Încurajarea participării unor operatori puternici, capabili să gestioneze activitatea în tot județul.</li> <li>• Eficientizarea activității, fiind cuprinse și zone cu cantități mai mari și mai mici de deșuri.</li> <li>• Tarif unic contractat (fiind un operator unic).</li> </ul>	<ul style="list-style-type: none"> <li>• Județul Suceava este de dimensiuni mari, un singur contract având riscul de a nu putea fi gestionat de un singur operator,</li> <li>• Riscul unui blocaj de mari dimensiuni în cazul în care operatorul întâmpină probleme financiare sau operaționale,</li> <li>• Un contract foarte mare se poate dovedi a fi mai greu de gestionat și urmărit,</li> <li>• Operatorul ar putea întâmpina dificultăți în derularea contractului, având în vedere că va opera cu 2 tarife de depozitare (vor exista 2 contracte diferite pentru operarea depozitelor, deci 2 tarife diferite).</li> </ul>
<b><u>Opțiunea 3</u></b> 2 contracte de delegare cu 2 operatori:	<ul style="list-style-type: none"> <li>• Scade riscul ineficienței unor contracte datorită cantităților de deșuri prea mici generate în zona respectivă,</li> </ul>	<ul style="list-style-type: none"> <li>• La nivel de județ va exista un număr mai mare de contracte de delegare pentru colectare, care pot fi relativ greu de monitorizat și gestionat</li> </ul>

Opțiuni	Avantaje	Dezavantaje
<ul style="list-style-type: none"> <li>• 1 contract pentru zonele: 1 Rădăuți, 2 Gura Humorului, 3 Fălticeni și 6 Moara</li> <li>• 1 contract pentru zonele: 4 Câmpulung Moldovenesc, 5 Vatra Dornei și 7 Pojorâta</li> </ul>	<ul style="list-style-type: none"> <li>• Crește eficiența utilizării resurselor pentru operator și implicit un nivel mai scăzut al tarifului,</li> <li>• La nivel de județ va exista un număr rezonabil de contracte de delegare pentru colectare, relativ ușor de monitorizat și gestionat,</li> <li>• Fiecare contract de delegare acoperă zonele de colectare în conformitate cu alocarea lor la depozitele de deșuri, astfel că pentru un contract de delegare să existe un singur depozit care îl deservește, deci un singur tarif de depozitare.</li> </ul>	<ul style="list-style-type: none"> <li>• Existența mai multor tarife, lucru care poate crea disensiuni în rândul membrilor ADI</li> </ul>
<p><b><u>Opțiunea 4</u></b>  <b>4 contracte de delegare</b> cu 4 operatori</p> <ul style="list-style-type: none"> <li>- 1 contract pentru Zona 1 – Rădăuți</li> <li>- 1 contract pentru Zona 6 – Moara</li> <li>- 1 contract pentru zonele 2 Gura Humorului și 3 Fălticeni</li> </ul> <p><i>cu depozitare finală la depozitul Moara</i></p> <ul style="list-style-type: none"> <li>- 1 contract pentru zonele 4 Câmpulung Moldovenesc, 5 Vatra Dornei și 7 Pojorâta</li> </ul> <p><i>cu depozitare finală la depozitul Pojorâta</i></p>	<ul style="list-style-type: none"> <li>• Scade riscul ineficienței unor contracte datorită cantităților de deșuri prea mici generate în zona respectivă,</li> <li>• Crește eficiența utilizării resurselor pentru operator și implicit un nivel mai scăzut al tarifului,</li> <li>• La nivel de județ va exista un număr rezonabil de contracte de delegare pentru colectare, relativ ușor de monitorizat și gestionat,</li> <li>• Fiecare contract de delegare acoperă zonele de colectare în conformitate cu alocarea lor la depozitele de deșuri, astfel că pentru un contract de delegare să existe un singur depozit care îl deservește, deci un singur tarif de depozitare,</li> <li>• Se elimină problemele tehnice și financiare care pot să apară ca urmare a unui singur operator pe zonele 1 Rădăuți, 2 Gura Humorului, 3 Fălticeni și 6 Moara.</li> </ul>	<ul style="list-style-type: none"> <li>• Zone cu o pondere a populației apropiată dar cu distribuție diferită pe medii (urban și rural);</li> <li>• Existența mai multor tarife, lucru care poate crea disensiuni în rândul membrilor ADI.</li> </ul>

**În concluzie, opțiunea recomandată este Opțiunea 4. Se vor scoate la licitație 4 contracte de delegare prin concesiune a gestiunii activităților de colectare și transport a deșeurilor municipale, inclusiv operarea stațiilor de transfer și a centrelor de colectare cu aport voluntar, componente ale serviciului de salubritate de pe raza județului Suceava.**

## 5. FEZABILITATEA TEHNICĂ ȘI ECONOMICO-FINANCIARĂ PRIVIND ACTIVITĂȚILE DELEGATE

### 5.1. OPTIUNI TEHNICE

Opțiunile din Aplicația de Finanțare s-au reanalizat pentru a fi corelate cu modificările din legislație, respectiv cu prevederile OUG nr. 92/2021, dar și cu prevederile din PNGD și PJGD Suceava.

Pentru implementarea Sistemului de Management Integrat al Deșeurilor în județul Suceava, așa cum a fost acesta proiectat, trebuie asigurată realizarea mai multor tehnici, sprijinite de infrastructura adecvată, pentru fiecare componentă a SMID: pentru colectarea și transportul deșeurilor, pentru tratarea deșeurilor reciclabile, a deșeurilor biodegradabile și a celor reziduale și, în final, pentru eliminarea celor care nu au potențial de valorificare. În ceea ce privește tehnicile de tratare și eliminare a deșeurilor, acestea au fost deja stabilite prin Proiectul SMID Suceava, și ne referim aici la faptul că infrastructura de suport a fost proiectată și deja construită.

Astfel, pentru colectarea deșeurilor s-a prevăzut varianta prin aport voluntar (aducerea deșeurilor la un punct de colectare pe 4 fracții în Urban și 3 fracții în Rural), pentru tratarea deșeurilor reciclabile, s-a construit stația de sortare din cadrul CMID Moara, iar pentru eliminarea deșeurilor reziduale s-a pus în funcțiune prima celulă de depozitare din cadrul CMID Moara și s-a construit depozitul conform Pojorâta.

Pe parcursul implementării Proiectului SMID au survenit însă o serie de alte modificări legislative, atât la nivel comunitar, cât și la nivel județean, dar și o serie de schimbări la nivel local, legate de modificările demografice, de modul de generare și de cantitatea și calitatea deșeurilor municipale care se generează la nivelul județului, aspecte care impun ajustarea continuă a modului de implementare proiectat pentru Sistemul de Management Integrat al Deșeurilor în județul Suceava. Pe de altă parte, sunt aspecte ale implementării SMID Suceava care nu țin seama de obiceiurile și tendințele populației generatoare și de dificultatea cu care mentalitatea colectivă se schimbă într-o perioadă de timp dată (relativ scurtă).

Vor fi analizate opțiunile privind colectarea deșeurilor menajere și va fi recomandată acea opțiune care satisface cel mai bine nevoile și obiceiurile populației, dar care respectă în același timp prevederile legale privind asigurarea protecției mediului și sănătății populației. Colectarea deșeurilor similare (provenite de la agenții economici și care sunt asemănătoare deșeurilor menajere) va urma ca specificitate pe cea a deșeurilor menajere.

#### 5.1.1. Modalitatea de colectare a deșeurilor

Opțiunile tehnice analizate în ceea ce privește modul de colectare a deșeurilor (atât reziduale cât și reciclabile) sunt:

- Opțiunea 1 - din ușă în ușă / la rigolă: saci de colectare
- Opțiunea 2 - din ușă în ușă / la rigolă: containere și pubele individuale
- Opțiunea 3 – Sistem de colectare cu aport voluntar (în puncte de colectare stradale);
- Opțiunea 4 – sistem combinat.

##### Opțiunea 1 - din ușă în ușă / la rigolă: saci de colectare

Deșeurile sunt pre-colectate în saci de plastic care sunt amplasați în fața clădirilor în stradă, la momentul colectării. Sacii sunt colectați manual de către personalul operatorului de salubritate și aruncați în bena camionului de colectare. De obicei, sacii au 120 sau 240 litri. Sacii pot fi puși la dispoziție de operatorul de salubritate (în acest caz fiind standardizați) sau pot fi saci proprii ai

utilizatorilor. Cetățenii vor încerca în mod frecvent să utilizeze sacoșe de plastic de la cumpărături pentru a reduce costurile aferente sacilor, dacă nu se impune utilizarea unora standard.

#### Opțiunea 2 – din ușă în ușă / la rigolă: containere și pubele individuale

În cazul sistemului de colectare de la domiciliu, pubele și containerele (pubele de plastic de 120 sau 240 litri cu roți) sunt distribuite fiecărei gospodării. Avantajul acestui sistem este ca o singură persoană este responsabilă pentru o pubeză și, dacă este și proprietarul acesteia, se va îngriji de curățenia și întreținerea acesteia. Un alt avantaj este că fiecare casă poate fi taxată în funcție de cantitatea/volumul de deșeuri generate.

#### Opțiunea 3 – Sistem de colectare cu aport voluntar (puncte de colectare stradale)

În cazul acestor puncte de colectare stradale, unul sau mai multe containere sunt amplasate în fiecare punct de colectare, urmând ca locuitorii să aducă deșeurile la punctul respectiv. Numărul și dimensiunile containerelor trebuie să fie pe măsura cerințelor sistemului respectiv, la volumele și capacitățile necesare colectării.

Deținătorul acestor containere este de obicei municipalitatea sau operatorul de salubritate (privat sau public). Frecvența de colectare este, în mod normal, stabilită de legislație sau de municipalitatea responsabilă.

Dimensiunile containerelor sunt, în general, între 600 litri și 1,1 m<sup>3</sup>, dar se întâlnesc și containere de volume mai mari. Deșeurile sunt apoi colectate de autogunoiere, cele de dimensiuni mari fiind echipate cu unități de compactare.

Unitățile comerciale de dimensiuni mai mari, spațiile comerciale și piețele pot utiliza eurocontainere de 1,1 m<sup>3</sup> (din metal sau plastic) sau containere de capacități mari.

În final, instituțiile, supermarket-urile și unitățile industriale vor utiliza containere de metal de 5-10 m<sup>3</sup> pe care le pot închiria de la operatorul de salubritate, urmând să achite o sumă suplimentară la fiecare golire (de obicei în baza unui contract încheiat cu operatorii respectivi). Magazinele alimentare foarte mari sau centrele comerciale pot fi, de asemenea, echipate cu containere de compactare, care sunt colectate cu ajutorul dispozitivelor cu cârlige.

În funcție de procentul populației urbane și rurale, se poate stabili frecvența de colectare a deșeurilor, tipul de colectare - la stradă sau obișnuit, numărul, tipul, locația și proprietatea asupra containerelor de colectare.

#### Opțiunea 4 – sistem combinat

Un sistem combinat presupune utilizarea opțiunilor 1 sau 2, combinată cu opțiunea 3. La nivelul județului Suceava ar exista două posibilități de implementare (având în vedere că deja există containere colective de colectare a fracțiilor reciclabile și platforme amenajate la nivelul tuturor UAT-urilor):

- Opțiunea 4.1 – din ușă în ușă (în zonele urbane de case cât și în zonele rurale, în europubele de volume diferite) și la punct fix (în zonele urbane/rurale de blocuri și zone urbane centrale, în eurocontainere) pentru **deșeurile reziduale**; în puncte fixe (în zonele urbane/rurale de blocuri și zone urbane centrale, precum și pe platformele amenajate în cadrul UAT-urilor, în eurocontainere) și din ușă în ușă (în zonele urbane cu case și în zonele rurale, în europubele sau saci menajeri de culori diferite) pentru **deșeurile reciclabile**.
- Opțiunea 4.2 – din ușă în ușă (în zonele urbane cu case și în zonele rurale, în europubele de volume diferite) și la punct fix (în zonele urbane/rurale de blocuri și zone urbane centrale, în

eurocontainere) pentru **deșeurile reziduale**, și doar de la punct fix pentru **deșeurile reciclabile** (în toate zonele, în eurocontainere).

- Opțiunea 4.3. – din ușă în ușă (în zonele urbane de case cât și în zonele rurale, în europubele de volume diferite) și la punct fix (în zonele urbane/rurale de blocuri și zone urbane centrale, în eurocontainere) pentru **deșeurile reziduale**; în puncte fixe (în zonele urbane/rurale de blocuri și zone urbane centrale, precum și pe platformele amenajate în cadrul UAT-urilor, în eurocontainere) pentru **deșeurile din sticlă** și din ușă în ușă (în zonele urbane cu case și în zonele rurale, în europubele sau saci menajeri de culori diferite) pentru **deșeurile reciclabile de hârtie/carton și plastic/metal**.

#### **Evaluarea opțiunilor tehnice pentru colectarea deșeurilor**

Evaluarea detaliată a diferitelor opțiuni menționate anterior s-a realizat având în vedere următoarele criterii de evaluare:

- aspecte tehnice;
- aspecte sociale și de acceptare a populației;
- cost;
- posibilitatea de a fi utilizate în zone rezidențiale obișnuite;
- probleme (de mediu) prevăzute.

În plus, s-a implementat un sistem de clasificare și punctare în compararea opțiunilor. Cea mai bună opțiune va obține cel mai mare punctaj (3) și cea mai slabă, cel mai mic (1).

Tabel 23- Evaluarea opțiunilor tehnice aferente colectării deșeurilor

	<b>Opțiunea 1</b> <b>- din ușă în ușă/la stradă: saci de colectare-</b>	<b>Opțiunea 2</b> <b>- ușă în ușă /la strada -</b>	<b>Opțiunea 3</b> <b>-sistem de colectare stradal-</b>	<b>Opțiunea 4</b> <b>- sistem combinat</b>
<b>Aspecte tehnice</b>				
Dimensiuni disponibile	De obicei sacii au 120 sau 240 litri. Cetățenii, în mod frecvent, utilizează sacoșe de plastic de la cumpărături pentru a reduce costurile aferente sacilor, dacă nu se impune utilizarea unora standard.	120 litri, 240 litri și 360 litri din plastic de diferite culori, pubele de 110 litri pe roțile sunt disponibile. Eurocontainere de 1,1 m <sup>3</sup> din plastic sau metal.	Eurocontainere de 1,1 m <sup>3</sup> din plastic sau metal. De obicei, pentru colectarea stradală se folosesc cele din metal, pentru a preveni pagubele cauzate de cenușă incinsă sau alte materiale fierbinți.	Pentru colectarea deșeurilor reziduale pubele de 80, 120 sau 240 l (pentru case) și eurocontainere de 1,1 mc pentru blocuri, pentru deșeurile reciclabile eurocontainere de 1,1 mc (la punctele fixe) și europubele/saci de 120 sau 240 l la case.
Colectare	Se impune frecvența de colectare mare. Efort fizic mare pentru personalul care realizează încărcarea. Probleme legate de spațiu la depozitarea intermediară în case.	Flexibilitate mare în frecvența de colectare. Efort fizic redus pentru personalul care realizează încărcarea. Probleme legate de spațiu la depozitarea în curțile caselor sau grădini.	Flexibilitate mare în frecvența de colectare. Efort fizic redus pentru personalul care realizează încărcarea. Probleme legate de spațiul necesar la depozitarea pe stradă.	Efortul fizic este mai mic pentru operator la colectarea de la punct fix, mai mare pentru colectarea din ușă în ușă. Efort mai mic pentru generatori la colectarea din ușă în ușă, mai mare pentru colectare la punct fix. Probleme legate de spațiul necesar la depozitarea pe stradă.
<b>Scor</b>	<b>1</b>	<b>2</b>	<b>3</b>	<b>3</b>
<b>Aspecte sociale și grad de acceptare</b>				
Confortul utilizatorului	Confort mare pentru utilizator, deșeurile fiind colectate direct din locuințele individuale. Confort scăzut legat de spațiu: sacii trebuie depozitați în incinte până la data colectării.	Confort mare de colectare: deșeurile sunt direct colectate de la case. Confort scăzut legat de spațiu: pubelele/containerele sunt amplasate în curți, grădini.	Confort mediu legat de colectare la blocuri: deșeurile trebuie duse la container, care poate fi la distanță de 100 metri. Confort scăzut în zonele de case cauzat de distanțele mari până la container. Confort sporit legat de spațiu necesar: containerele sunt amplasate în stradă, în afara oricăror incinte, generatorii	Confort mediu legat de colectare la blocuri: deșeurile trebuie duse la container, care poate fi la distanță de 100 metri. Confort scăzut în zonele rezidențiale cauzat de distanțele mari până la container. Acesta poate fi crescut prin colectarea reciclabilelor în saci, dar scăzut din cauza spațiului: sacii trebuie depozitați în incinte până la data colectării.

**STUDIU DE OPORTUNITATE**

privind fundamentarea deciziei de delegare a gestiunii activității de colectare și transport a deșeurilor municipale, inclusiv operarea stațiilor de transfer și a centrelor de colectare cu aport voluntar în județul Suceava

	<b>Opțiunea 1 - din ușă în ușă/la stradă: saci de colectare-</b>	<b>Opțiunea 2 - ușă în ușă /la strada -</b>	<b>Opțiunea 3 -sistem de colectare stradal-</b>	<b>Opțiunea 4 sistem combinat</b>
			nu sunt deranjați de frecvența de colectare.	
<b>Scor:</b>	<b>3</b>	<b>3</b>	<b>1</b>	<b>2</b>
<b>Posibile probleme (de mediu și sănătate)</b>				
Probleme previzibile	Dacă deșeurile sunt plasate în stradă cu mai mult de 1 oră înainte de colectare, cerșetorii, pisicile sau câinii le pot rupe și deșeurile pot genera mirosuri, mizerie. Calitatea colectării separate este ridicată, generatorii care nu respectă codul de colectare separată pot fi individualizați.	Calitatea colectării separate este ridicată, generatorii care nu respectă codul de colectare separată pot fi individualizați.	Nu există prea mare control asupra colectării adecvate a deșeurilor în containerul potrivit. Nu poate fi tras la răspundere nimeni. Scade calitatea colectării separate. Dacă nu sunt accesibile containerele, deșeurile pot fi plasate lângă container, alterând mediul.	Calitatea colectării separate este ridicată, generatorii pot aduce reciclabilele fie la punctul fix, fie în saci proprii (care pot fi individualizați dacă nu respectă codul de colectare). Colectarea deșeurilor reziduale doar în containere cu capac închis este avantajoasă dpdv al mediului și sănătății populației (mirosuri mai puține).
<b>Scor:</b>	<b>1</b>	<b>2</b>	<b>2</b>	<b>3</b>
<b>Cost</b>				
Investiții în vehicule de colectare	Presupunând o frecvență de colectare de 1 dată la 2 zile, numărul de vehicule impus este de 2-3 ori mai mare decât numărul de vehicule necesar în cazul frecvenței de 1 dată pe săptămână.	Foarte scăzute față de Opțiunea 1, datorită frecvenței reduse de colectare.	Foarte scăzute față de Opțiunea 1 și mai scăzute față de Opțiunea 2 datorită frecvenței reduse de colectare (față de Opțiunea 1) și a numărului redus de puncte de încărcare față de Opțiunea 2.	Costuri similare cu opțiunea 3.
Investiții în saci / containere	Investiție doar în saci, ori, în cazul în care aceștia sunt achiziționați de generatorii de deșeuri, nu sunt impuse costuri.	Investiție de 36-60 € / pubelă; 120 € / container de plastic (1,1 m <sup>3</sup> ) și 500 € / container de metal – costuri de suportat de sistemul de colectare.	Investiție de 120 € / container de plastic (1,1 m <sup>3</sup> ) și 500 € / container de metal – costuri de suportat de sistemul de colectare.	Investiție de 120 € / container de plastic (1,1 m <sup>3</sup> ) și 500 € / container de metal – costuri de suportat de sistemul de colectare. În plus, se pot adăuga și costurile pentru saci.
Costuri de operare	Cele mai ridicate datorită frecvenței mari de colectare.	Cost operațional în jur de 50-70% din Opțiunea 1.	Cost operațional în jur de 70-90% din Opțiunea 2.	Costuri operaționale mai mari decât în opțiunea 3 dar mai mici decât în opțiunile 1 și 2.

**STUDIU DE OPORTUNITATE**

privind fundamentarea deciziei de delegare a gestiunii activității de colectare și transport a deșeurilor municipale, inclusiv operarea stațiilor de transfer și a centrelor de colectare cu aport voluntar în județul Suceava

	<b>Opțiunea 1 - din ușă în ușă/la stradă: saci de colectare-</b>	<b>Opțiunea 2 - ușă în ușă /la strada -</b>	<b>Opțiunea 3 -sistem de colectare stradal-</b>	<b>Opțiunea 4 - sistem combinat</b>
				Dacă se implementează opțiunea 4.3, cele mai mari costuri operaționale, urmată de opțiunea 4.1
<b>Scor</b>	<b>1</b>	<b>2</b>	<b>3</b>	<b>2</b>
<b>Posibilități de utilizare în zone rezidențiale obișnuite</b>				
<b>1.Zone urbane</b> Blocuri de apartamente (BdA)	Neaplicabil BdA, neexistând un spațiu de depozitare a sacilor. Dacă deșeurile sunt plasate în stradă cu mai mult de 1 oră înainte de colectare, cerșetorii, pisicile sau câinii le pot împrăștia.	Neaplicabil BdA, apartamentele nedispunând de locuri de depozitare pentru pubele.	Aplicabil BdA, deoarece pubelele / containerele sunt amplasate în locuri special prevăzute.	Aplicabil BdA, deoarece pubelele / containerele sunt amplasate în locuri special prevăzute.
Case individuale	Aplicabil caselor. Dacă deșeurile sunt plasate în stradă cu mai mult de 1 oră înainte de colectare, cerșetorii, pisicile sau câinii le pot împrăștia.	Foarte potrivit în cazul caselor individuale deoarece există suficient spațiu disponibil. Pubela va fi amplasată în afara caselor doar în momentul colectării.	Neaplicabil caselor deoarece un container de 1,1 m <sup>3</sup> deservește aproximativ 30 de case individuale, ceea ce ar implica o distanță mare de deplasare către container.	Aplicabil caselor.
<b>2.Zone rurale</b>	Aplicabil zonelor rurale. Dacă deșeurile sunt plasate în stradă cu mai mult de 1 oră înainte de colectare, cerșetorii, pisicile sau câinii le pot împrăștia.	Aplicabil doar în cazul anumitor zone rurale, unde străzile dintre case sunt potrivite amplasării. Iarna anumite străzi sunt greu traficabile pentru operatori. Sistemul ar fi foarte scump deoarece cantitatea deșeurilor generate de fiecare casa este foarte mică (0,4 kg/locuitor x zi).	Aplicabil zonelor rurale, deoarece un container de 1,1 m <sup>3</sup> poate fi plasat lângă strada/drumul principal iar operatorii le-ar putea descărca rapid, ceea ce ar reduce costurile în zonele sărace.	Aplicabil zonelor rurale
<b>Scor</b>	<b>1</b>	<b>2</b>	<b>2</b>	<b>3</b>
<b>Scor total</b>	<b>7</b>	<b>11</b>	<b>11</b>	<b>13</b>

Opțiunile analizate au însumat următoarele punctaje:

- Opțiunea 1           7 puncte;
- Opțiunea 2           11 puncte;
- Opțiunea 3           11 puncte;
- Opțiunea 4           13 puncte

Conform analizei de mai sus, Opțiunea 4 (sistem combinat de colectare) este recomandabilă. Așadar opțiunea tehnică propusă va fi selectată din cele menționate mai sus, respectând în continuare aspectele locale privind implementarea.

### **Opțiunea tehnică propusă**

Recomandarea privind sistemul de colectare al deșeurilor depinde de anumite criterii, și anume: structura zonei de colectare (urbană, rurală), costul sistemului de colectare, numărul de persoane deservite de o pubelă/container, cantitatea de deșeuri generate de o persoană, frecvența de colectare – zilnică, o dată la două zile, o dată la 3 zile, săptămânală, condițiile străzilor și drumurilor, și nu în ultimul rând dorința exprimată de UAT-uri.

Sistemul combinat este cel mai potrivit din punctul acesta de vedere. Așadar, în funcție de situațiile particulare și nevoile fiecărei zone, s-a propus următorul sistem de colectare la nivel de județ.

### **Mediul urban**

#### *Blocuri de apartamente și zonele centrale*

Se recomandă un sistem de colectare a deșeurilor constând în puncte de colectare, amplasate în locații diferite în fiecare municipiu și oraș, prevăzute cu eurocontainere de 1,1 m<sup>3</sup>, în special în apropierea blocurilor. Punctele de colectare trebuie dimensionate pentru a acoperi nevoile populației deservite. În zonele de blocuri mari (cu 10 etaje și peste 2 scări) sunt recomandate puncte gospodărești mai mari, pentru a cuprinde mai mult de 4 containere de 1,1 mc (câte unul pentru fiecare fracție de deșeuri reciclabile, și mai multe pentru deșeurile reziduale).

În cazul blocurilor dotate cu sistem de evacuare cu tobogan, sistemul cu puncte de colectare poate fi aplicat doar deșeurilor reziduale, deșeurile reciclabile fiind colectate la punctul gospodăresc prin aport voluntar. Este recomandată renunțarea la această modalitate de colectare a deșeurilor, având în vedere gradul scăzut de igienă asigurat.

Colectarea deșeurilor reciclabile se va realiza în principal pe 3 fracții reciclabile (hârtie/carton, plastic/metal, sticlă) pentru a asigura un grad de separare mai ridicat la stația de sortare și obținerea unor materiale reciclabile mai pure și mai valoroase (hârtia/cartonul se recomandă să fie colectată singură pentru a nu fi contaminată de diverse materiale lichide care se pot scurge din recipiente de plastic/metal/sticlă; sticla se recomandă să fie colectată separat pentru a nu mai fi introdusă în stația de sortare, evitând astfel riscuri de accidente în această instalație; plasticul și metalul pot fi colectate împreună pentru că nu prezintă riscurile menționate mai sus).

#### *Case individuale*

Pentru case se recomandă ca fiecare casă individuală din orașe și municipii să fie dotată cu pubele pentru colectarea deșeurilor reziduale (80 /120 litri), sistem care implică un grad mai mare de confort. Acest sistem se implementează deja în localitățile urbane din județul Suceava.

Fiecare casă va fi dotată cu europubele sau saci de colectare separată (eventual de diferite culori), utilizatorii având obligația de a colecta deșeurile de hârtie/carton și plastic/metal în aceste recipiente. În zilele stabilite de operator împreună cu administrația publică locală, și transmise spre informare utilizatorilor, sacii vor fi scoși în fața porții pentru a fi ridicați de mașina de colectare.

Populația de la case va scoate în zile diferite cei doi saci (H/C; P/M) la poartă în vederea preluării lor.

Pentru deșeurile reciclabile de sticlă (mai dificil de colectat și de manipulat în saci de plastic), se recomandă folosirea platformelor amenajate pe domeniul public al localității, cu suprafață impermeabilizată. Pe aceste platforme vor fi amplasate și containerele pentru restul fracțiilor reciclabile (hârtie/carton, plastic/metal) furnizate prin proiectul SMID SV.

#### *Frecvența de colectare:*

Conform legislației (Ordinul A.N.R.S.C. nr. 82/2015 privind aprobarea Regulamentului-cadru al serviciului de salubritate), reziduurile menajere trebuie colectate cu o frecvență de 3 ori pe săptămână în lunile de vară (Aprilie - Septembrie) și de două ori pe săptămână în lunile de iarnă (Octombrie - Martie). Aceste frecvențe nu pot fi aplicate în mod unitar în toate UAT-urile județului Suceava.

Pentru zonele urbane aglomerate (blocuri unde punctele gospodărești sunt mici și numărul containerelor este insuficient) se recomandă colectarea zilnică a deșeurilor reziduale, ca și pentru zona centrală (a primăriilor), unități de alimentare publică, unități sanitare, piețe, cafenele, restaurante, hoteluri, grădinițe și creșe. Așa cum menționam anterior, aceste zone vor trebui să fie identificate cu precizie pentru a fi aduse la cunoștință viitorului operator.

Pentru zonele de case, colectarea deșeurilor reziduale se poate face săptămânal, așa cum se face și la momentul actual (pentru eficientizarea costurilor de operare), cu condiția ca recipienții folosiți să fie menținuți permanent în bună stare (inclusiv capacul închis).

Pentru colectarea deșeurilor reciclabile, recomandarea este de colectare cu frecvențe diferite, astfel: 1 dată la 3 zile pentru zonele aglomerate de blocuri și zonele centrale, și 1 dată la 2 săptămâni pentru zonele urbane de case.

Frecvența de colectare a deșeurilor va putea fi modificată de operator, de comun acord cu administrația publică locală, de fiecare dată când situația specifică o va impune.

### **Mediul rural**

Drumurile și condițiile caselor individuale în mediul rural diferă de la o zonă la alta în cadrul județului, în anumite sate casele individuale sunt foarte apropiate de strada principală, în altele sunt foarte dispersate pe văi sau dealuri.

Pentru deșeurile reziduale, fiecare gospodărie va primi câte o pubeză de 80/120 l. Este foarte important pentru operarea cu costuri cât mai eficiente, să se cunoască la nivelul fiecărei localități din UAT, numărul de case locuite și situația caselor unde accesul vehiculelor de colectare este imposibil din diferite motive (drum neasfaltat, imposibil de practicat pe vreme nefavorabilă etc).

Pentru deșeurile reciclabile, populația va primi de la operatorul de salubritate europubele sau saci de colectare a fracțiilor de hârtie/carton și plastic/metal, iar deșeurile de sticlă vor fi colectate în containerele verzi primite prin proiectul SMID. Amplasarea acestor containere se va face pe platformele de colectare realizate prin proiectul SMID Suceava la nivelul UAT-urilor, pe domeniul public al localității și pe suprafețe impermeabilizate, dar destul de accesibile pentru populație, astfel încât colectarea separată a deșeurilor să nu devină o povară. În aceste platforme se vor amenaja și containerele de colectare pentru restul fracțiilor reciclabile (hârtie/carton, plastic/metal) achiziționate în proiectul SMID, dar în timp, în funcție de modalitatea de colectare care conduce la o rată de colectare mai ridicată la nivelul fiecărui UAT (la aceste platforme sau din poartă în poartă). Containerele de reciclabile vor fi direcționate către locațiile unde populația se adună sau trece destul de frecvent: primărie, școală, magazine, biserici, cămine culturale, piețe de animale,

cimitir, stații de autobuze, gări, restaurante, în zonele cu blocuri din localitățile rurale etc. Aceste situații vor fi stabilite la nivelul fiecărui UAT, după primele 6 luni de la începerea contractului.

*Frecvența de colectare:*

Din cauza costurilor foarte ridicate aferente colectării deșeurilor din zonele rurale (densitate/cantitate de deșeuri scăzută, distanțe mari), se recomandă ca frecvența de colectare în aceste zone să fie de o dată pe săptămână pentru deșeurile reziduale și o dată la 2 săptămâni pentru deșeurile reciclabile (nu în aceeași zi pentru toate tipurile de deșeuri reciclabile).

***În ceea ce privește modul de colectare al deșeurilor, „Opțiunea 4 – sistem combinat de colectare” este cea recomandată, respectiv***

- ***deșeurile reziduale: colectarea din ușă în ușă*** (în zonele urbane de case cât și în zonele rurale) și ***în puncte fixe*** (în zonele urbane/rurale de blocuri și zone urbane centrale; precum și pe platformele amenajate în cadrul UAT-urilor);
- ***deșeurile reciclabile de hârtie/carton și plastic/metal: colectarea din ușă în ușă*** (în zonele urbane cu case și în zonele rurale, în recipiente sau saci menajeri de culori diferite) și ***în puncte fixe*** (în zonele urbane/rurale de blocuri și zone urbane centrale, precum și pe platformele amenajate în cadrul UAT-urilor).
- ***deșeurile din sticlă: colectarea în puncte fixe*** (în zonele urbane/rurale de blocuri și zone urbane centrale, precum și pe platformele amenajate în cadrul UAT-urilor);
- ***deșeurile biodegradabile verzi: colectarea din ușă în ușă*** (în zonele urbane cu case, în saci menajeri).

***Frecvența de colectare a deșeurilor va fi adaptată fracției colectate, specificității punctelor de colectare și mediului urban/rural.***

Notă: La momentul implementării instrumentului economic „Plătește pentru cât arunci” sistemul de colectare și frecvența se vor modifica conform prevederilor *Regulamentului pentru implementarea instrumentului economic „plătește pentru cât arunci”*, elaborat și aprobat de autoritățile competente, după consultarea publică.

### 5.1.2. Categoriile de deșeuri care se colectează separat în cadrul SMID Suceava

La momentul actual al implementării Sistemului de Management integrat al Deșeurilor, când au fost achiziționate deja containerele pentru colectarea separată a deșeurilor reciclabile pentru 3 fracții, se pot analiza următoarele opțiuni:

Opțiunea 1 – colectarea deșeurilor menajere pe 4 fracții separate:

- O fracție de hârtie și carton – ambalaje și non-ambalaje,
- O fracție de plastic și metal împreună – ambalaje și non-ambalaje,
- O fracție de sticlă – ambalaje de diferite culori,
- O fracție reziduală – restul de deșeuri care se generează într-o gospodărie (inclusiv partea biodegradabilă, organică).

La această variantă se adaugă și colectarea parțială, în mediul rural, a deșeurilor biodegradabile compostabile, în cadrul gospodăriilor individuale care au primit compostoare individuale de 220 l. Aceste deșeuri, compostate în gospodărie, practic nici nu ajung în sistemul centralizat de colectare, operatorul de salubritate neavând decât sarcina de a cunoaște care sunt acele gospodării și de a verifica dacă deșeurile biodegradabile se găsesc sau nu în pubele golate de operatori.

Opțiunea 2 – colectarea deșeurilor menajere pe 5 fracții separate:

- O fracție de hârtie și carton – ambalaje și non-ambalaje,
- O fracție de plastic și metal împreună – ambalaje și non-ambalaje,
- O fracție de sticlă – ambalaje de diferite culori,
- O fracție biodegradabilă – resturile vegetale din gospodărie, frunze și iarbă (deșeuri care din punct de vedere tehnic se pot compostă. Lista acestor categorii se regăsește în Ordinul nr. 82/2015 privind aprobarea Regulamentului-cadru privind salubritatea localităților, art. 19, alin (1) lit b)),
- O fracție reziduală – restul de deșeuri care se generează într-o gospodărie (Lista acestor categorii se regăsește în Ordinul nr. 82/2015 privind aprobarea Regulamentului-cadru al serviciului de salubritate a localităților, art. 19, alin (1) lit a)).

Colectarea separată a fracției biodegradabile ar însemna, pe lângă compostarea individuală, care ar fi extinsă la toate gospodăriile din mediul rural, și o colectare în recipiente separate, a acestei categorii, în mediul urban (mai ales la case). Având în vedere că la nivelul județului nu există la acest moment modalitatea de tratare centralizată a deșeurilor biodegradabile, soluția cea mai fezabilă și care să respecte, cel puțin pentru o parte a populației județului, prevederile legislative în vigoare, ar fi extinderea colectării separate a deșeurilor verzi din zonele de case urbane și tratarea lor împreună cu deșeurile verzi din parcurile și grădinile publice, în zonele amenajate în UAT-urile urbane pentru aceste deșeuri (unde pot fi folosite și tocătoarele furnizate în cadrul proiectului SMID Suceava). Aceste zone vor trebui amenajate de administrațiile publice locale urbane, iar costurile de tratare ale acestor deșeuri să fie susținute fie din fondurile primăriilor, fie să regăsească în tariful populației.

Modalitatea de compostare individuală se poate extinde și în mediul urban la case (se practică în unele județe ale țării). Introducerea colectării separate a fracției biodegradabile ar presupune investiții suplimentare în recipiente de colectare (sacii pot fi folosiți pentru deșeurile vegetale), fie din fonduri publice ale UAT-urilor, din fondul de întreținere și investiții (FIID), din fonduri nerambursabile disponibile sau punerea în sarcina operatorului de colectare și transport. În cazul în care investițiile vor fi în sarcina operatorului, tariful va fi modificat pentru a include amortizarea/recuperarea acestor investiții.

Tabel 24 – Opțiuni de colectare

Opțiune de colectare	Avantaje	Dezavantaje
<p><b>Opțiunea 1 – colectarea separată a deșeurilor pe fracții rezidual + recilabile )</b></p>	<p>Containerele de colectare separată pentru platformele amenajate sunt deja achiziționate, vor servi la colectarea separată a deșeurilor reciclabile (cele care alcătuiesc așa numita „fracție uscată”), deșeurile biodegradabile fiind colectate în amestec cu deșeurile reziduale (fracția umedă). Pubelele pentru deșeuri reziduale și sacii de colectare pentru reciclabile, ambele pentru colectarea din poartă în poartă, vor fi puse la dispoziția populației de către operatorul de salubritate.</p> <p>Implementarea acestei opțiuni duce la uniformizarea sistemului de colectare separată a deșeurilor la nivelul întregului județ, în prezent doar o parte din populația județului colectând deșeurile separat pe 4 fracții.</p> <p>Opțiunea nu mai este conformă cu prevederile legislative în vigoare în ceea ce privește colectarea separată a deșeurilor menajere, care impune și implementarea colectării separate a deșeurilor biodegradabile.</p> <p>Colectarea separată a deșeurilor de hârtie și carton asigură un grad redus de impurificare a acestora, asigurând în același timp și un grad ridicat de valorificare.</p> <p>Colectarea separată a deșeurilor de sticlă reduce posibilele probleme de protecția muncii ce pot apărea la stația de sortare. Aceasta în cazul în care la stațiile de transfer aceste deșeuri sunt doar stocate temporar în vederea transportării la stația de sortare și nu sunt amestecate în containerele de transfer cu celelalte tipuri de deșeuri.</p>	<p>Opțiunea nu respectă din primii ani prevederile legale în vigoare în ceea ce privește colectarea separată și tratarea deșeurilor biodegradabile menajere (parte a biodeșeurilor), dar conformarea cu aceste prevederi va fi realizată începând cu punerea în funcțiune a instalațiilor pentru tratarea deșeurilor biodegradabile propuse a se realiza prin PJGD.</p> <p>Pentru această opțiune, este necesară dotarea cu recipienti de colectare pentru fracția reziduală pentru populația de la case și cu saci pentru deșeurile reciclabile de hârtie/carton și plastic/metal. Furnizarea acestor recipienti va fi pusă în sarcina operatorului de salubritate desemnat, ceea ce presupune costuri de investiții suplimentare care se vor regăsi în tariful perceput de la populație.</p> <p>Colectarea deșeurilor biodegradabile în amestec cu deșeurile reziduale și eliminarea lor prin depozitare, neputând fi tratate în lipsa instalațiilor dedicate, nu va permite atingerea țintelor de reciclare pentru județ.</p>
<p><b>Opțiunea 2 – colectarea separată a deșeurilor pe fracții rezidual + biodeșeuri)</b></p>	<p>Opțiunea respectă prevederile legale în vigoare în ceea ce privește colectarea separată și tratarea deșeurilor biodegradabile menajere (parte a biodeșeurilor).</p> <p>Opțiunea este conformă cu prevederile legislative în vigoare în ceea ce privește colectarea separată a deșeurilor reciclabile. Introducerea etapizată a colectării separate a deșeurilor biodegradabile, din momentul în care se pun în funcțiune instalații dedicate pentru tratarea acestora, poate duce la obținerea unei cantități semnificative de</p>	<p>Extinderea colectării pe 5 fracții, necesită investiții și măsuri organizatorice privind funcționarea stațiilor de transfer, pentru a asigura transferul tot pe 5 fracții.</p> <p>Necesită de asemenea, analizarea modului de funcționare a amplasamentelor pentru tratarea in-situ a deșeurilor din parcuri și grădini din mediul urban, pentru a vedea dacă în cadrul acestora pot fi tratate cantități mai mari, respectiv și pe cele de la populație. Trebuie, de asemenea, analizate costurile necesare pentru tratarea deșeurilor care</p>

## STUDIU DE OPORTUNITATE

privind fundamentarea deciziei de delegare a gestiunii activității de colectare și transport a deșeurilor municipale, inclusiv operarea stațiilor de transfer și a centrelor de colectare cu aport voluntar în județul Suceava

Opțiune de colectare	Avantaje	Dezavantaje
	compost valorificabil în agricultură, asigurându-se astfel și conformarea cu prevederile legislative.	provin de la populație și modalitatea în care acestea vor fi acoperite și sursa de acoperire (Primărie sau populație).

Analizând cele două opțiuni prezentate, la momentul punerii în funcțiune a Sistemului de Management Integrat al Deșeurilor în județul Suceava și în contextul noilor prevederi legislative, **opțiunea 2** este cea recomandată, atât din punct de vedere al costurilor investiționale cât și din punct de vedere tehnic-funcțional, cu condiția punerii în funcțiune a sistemului de tratare *in-situ* a deșeurilor verzi din parcurile și grădinile. Bineînțeles, acest sistem poate fi adaptat, pentru a trata și deșeurile verzi colectate de la populație, lucru care ar duce la o creștere a produsului obținut (compost) și asigurarea respectării legislației în vigoare. Frecvența de colectare pentru aceste deșeuri se va stabili în cadrul caietului de sarcini, dar este propusă o frecvență de maxim 12 colectări /an, cel mai probabil grupate în perioadele de vegetație (primăvara și toamna), dar pot exista și colectări în alte perioade (de exemplu, în perioada după Crăciun/Anul Nou, pentru colectarea brazilor).

Implementarea opțiunii 2 este fezabilă etapizat (se recomandă eventual utilizarea sub formă de criteriu de evaluare în documentația de atribuire a viitorului contract / viitoarelor contracte de salubritate), după începerea contractului de delegare. Într-o prima etapă se vor colecta deșeuri biodegradabile verzi de la zonele de case din urban, aceste deșeuri urmând a fi tratate în instalațiile de tocare achiziționate prin proiect pentru tratarea deșeurilor din parcuri și grădini. O colectare separată a unei alte fracții presupune noi investiții în recipiente, în plus, costurile operaționale vor crește, fiind necesare mai multe vehicule și o frecvență de colectare diferită față de cea a deșeurilor reciclabile.

Pentru implementarea acestei opțiuni, este necesară estimarea necesarului de recipiente de colectare a deșeurilor reziduale, care să fie puși în sarcina operatorului de salubritate desemnat (a se vedea calculul necesarului investițional de la subcap. **Error! Reference source not found.**).

Pe lângă opțiunile prezentate mai sus, care se referă la colectarea deșeurilor menajere (și care sunt aplicabile și deșeurilor provenite de la agenții economici), se mai impune colectarea separată a unor fluxuri de deșeuri cu caracter special: deșeurile periculoase menajere și deșeuri voluminoase, dar și a deșeurilor de construcții și demolări provenite de la populație. Impunerea colectării separate a acestor fluxuri speciale de deșeuri este dată de obligațiile legale privind atingerea unor ținte de valorificare și reciclare, de reducere a cantităților de deșeuri depozitate, de asigurarea protecției mediului împotriva poluării cu substanțe periculoase.

### **Opțiune suplimentară privind deșeurile periculoase menajere și deșeurile voluminoase**

Colectarea acestor fluxuri speciale se va realiza în conformitate cu cele precizate în Proiectul SMID Suceava și legislația în vigoare, prin sistemul de unități mobile în campanii periodice de colectare de 4 ori/an, cu transportul lor de către operatorul de salubritate desemnat la platformele publice de colectare (amenajate în stațiile de transfer). Preluarea deșeurilor se va face prin aportul populației și se va realiza la date și locații bine stabilite de comun acord între administrațiile publice locale și operator. În locațiile și la data stabilită, mașina de colectare staționează câteva ore. Populația este înștiințată cu privire la aceste date și locații și aduce deșeurile la mașină, fiind preluate cu titlu gratuit. Operatorul de salubritate, asigură preluarea acestor deșeuri, gratuit în baza *tarifului* pentru colectarea și transportul deșeurilor menajere, în vederea transportului la centrele publice de colectare a fluxurilor speciale de deșeuri.

Colectarea acestor deșeuri se poate realiza fie în campanii separate, fie în cadrul aceleiași campanii și presupune aducerea lor de către generatori la punctele de colectare, stabilite anterior de către primărie împreună cu operatorul de salubritate și anunțate din timp populației, prin toate mijloacele mass-media posibile. Pentru a asigura o bună colectare a lor, pe lângă campanii, operatorul poate colecta aceste deșeuri și la solicitarea populației, dar acest lucru se va face contra cost (cantitățile de deșeuri periculoase și voluminoase care se pot colecta în această manieră nu depășesc 10% din cantitățile generate).

Se recomandă, pentru alegerea celor mai eficiente soluții de colectare a acestor fluxuri de deșeuri, impunerea în caietul de sarcini a unor cerințe privind prezentarea unor modalități de colectare și transport.

De asemenea, populația va avea posibilitatea de a preda, gratuit, deșeurile voluminoase direct la Centrele Publice de Colectare (centre publice de colectare cu aport voluntar (CAV)). În județul Suceava, prin proiectul SMID, au fost construite 6 Centre Publice de Colectare pentru deșeuri voluminoase, periculoase, DEEE-uri pe platformele stațiilor de transfer Rădăuți, Fălticeni, Câmpulung Moldovenesc, Vatra Dornei, Gura Humorului și la CMID Moara.

Pentru asigurarea colectării acestor deșeuri, sunt necesare investiții în mașinile de colectare, cele pentru deșeuri periculoase având un caracter special.

**Deșeurile de echipamente electrice și electronice - deși fac parte din categoria deșeurilor municipale și colectarea lor de la gospodăriile particulare este în sarcina autorităților publice locale, vor fi gestionate prin sisteme de colectare care nu fac obiectul delegării serviciului de colectare și transport al deșeurilor (în conformitate cu Legea nr. 101/2006 republicată). Aceste sisteme vor fi stabilite de UAT-uri de comun acord cu producătorii / importatorii de echipamente electrice și electronice sau terții care îi reprezintă, conform prevederilor legale în vigoare. Pentru aceste categorii de deșeuri, prin Proiectul SMID Suceava sunt asigurate spații în cadrul Centrelor Publice de Colectare cu Aport Voluntar, pentru ca cei responsabili pentru gestionarea lor să amplaseze containere specifice de colectare.**

### **Opțiune suplimentară privind deșeurile din construcții și demolări de la populație**

Conform Legii nr. 101/2006 a salubrității localităților (republicată), serviciile de colectare separată și transport separat al unor tipuri de deșeuri generate ocazional, precum deșeurile provenite din locuințe, generate de activități de reamenajare și reabilitare interioară și/sau exterioară a acestora (DCD populație) sunt considerate servicii conexe serviciului de salubritate a localităților.

Pentru că este o activitate care intră în atribuțiile administrațiilor publice locale, colectarea și transportul deșeurilor de construcții și demolări provenite din gospodăriile populației (din renovarea/reamenajarea/reabilitarea interioară și /sau exterioară a locuințelor), va fi în sarcina operatorului de salubritate care colectează deșeurile municipale.

Având în vedere însă prevederile legale în vigoare referitoare la deșeurile de construcții și demolări (OUG 92/2021 privind regimul deșeurilor, art. 17, alin (5) lit m) și alin (7)), respectiv atingerea - pentru pregătirea pentru reutilizarea, reciclarea și alte operațiuni de valorificare materială, inclusiv operațiuni de umplere care utilizează deșeuri pentru a înlocui alte materiale, a deșeurilor nepericuloase provenite din activități de construcție și demolări - a unui procent de minim 70 % din masa acestora, rezultă că este obligatorie elaborarea unei scheme de colectare, transport, valorificare și reciclare a acestor deșeuri. Facem mențiunea că prevederea legală se adresează doar titularilor de autorizații de construcție/desființare. Pentru situațiile menționate în legislație în care nu este nevoie de autorizații de construcție/desființare, și în care se pot genera deșeurile de construcție/demolare care fac obiectul activității de salubritate, administrația publică locală trebuie să asigure colectarea lor prin operatorul de salubritate desemnat.

Având în vedere cele menționate mai sus, se propune **un sistem de colectare la solicitare al deșeurilor de construcții-demolări provenite de la populație**, realizabil prin 2 metode:

***Opțiune deșeuri construcții-demolări populație 1*** – Sistemul să fie identificat și implementat de operatorul/operatorii de salubritate cărora le va fi delegat serviciul de colectare și transport al deșeurilor municipale, iar activitatea de colectare a acestor deșeuri să fie delegată împreună cu delegarea celorlalte activități de salubritate. Colectarea acestor deșeuri va fi tarifată separat, prin tarif (lei/tonă) aplicat generatorului deșeurii, la momentul ridicării deșeurilor.

***Opțiune deșeuri construcții-demolări populație 2*** – Sistemul să fie identificat și implementat de operatori autorizați, în cadrul unui contract de delegare separat, în afara SMID Suceava. Colectarea acestor deșeuri va fi tarifată separat, prin tarif (lei/tonă) aplicat generatorului deșeurii, la momentul ridicării deșeurilor.

Se recomandă ca variantă ***Opțiune 1 privind colectarea deșeurilor de construcții-demolări provenite de la populație***.

Pentru că este un flux de deșeuri cu caracter nepermanent, colectarea deșeurilor din construcții și demolări se va realiza “la cerere”, în urma solicitărilor de la populație. Pentru deșeurile care se găsesc abandonate în apropierea punctelor gospodărești la blocuri (cca 10 m în jurul acestuia), operatorul le va colecta și pe acestea. Operatorul va trebui să identifice metode de valorificare a acestor deșeuri, fie prin investiții proprii (concasoare, separatoare etc), fie să identifice operatori economici care sunt autorizați pentru aceste activități de valorificare. Reziduurile care nu se pot valorifica în conformitate cu prevederile legale (straturi de acoperire, materiale de umplutură și rambleiere etc), pot fi depozitate pe celula de depozitare sau utilizate în cadrul depozitelor conforme ca materiale de acoperire, dacă autorizațiile de mediu ale acestora permit acest lucru.

Deșeurile de construcții și demolări care se generează de operatorii economici/instituții nu fac obiectul contractului de delegare a serviciului de salubritate. Operatorul desemnat pentru activitatea de salubritate poate însă desfășura activități de colectare și transport a acestor deșeuri, dar în afara contractului de delegare, pe baza de contracte de prestări servicii încheiate cu operatorii economici generatori. Este importantă însă în acest caz, menținerea separată, din punct de vedere

tehnic, logistic și financiar, a activității de colectare în cadrul contractului de delegare de cea din cadrul contractelor de prestări servicii, pentru că vor avea tarife diferite și în plus, pentru agenții economici care generează aceste deșeuri, vor avea obligații de asigurare a procentelor de reciclare prevăzute în lege. Evidența separată a acestor cantități de deșeuri va fi asigurată de operator prin proceduri de cântărire stabilite cu autoritatea contractantă.

Pentru asigurarea colectării acestor deșeuri, sunt necesare investiții în containere de colectare (care vor fi puse la dispoziția generatorilor, la solicitare către operatorul de salubritate), precum și mașinile de colectare și transport. Deșeurile vor fi gestionate de operator astfel încât să asigure valorificarea cel puțin a procentului de valorificare impus prin PNGD (HG nr. 942/2017)/OUG 92/2021, respectiv minimum 70% din cantitatea de deșeuri provenite din activitățile de construcții.

Colectarea deșeurilor municipale (altele decât cele menajere și similare, inclusiv deșeurile din piețe) include:

- Deșeuri stradale
- Deșeurile din parcuri și grădini

Din punct de vedere tehnic, **deșeurile stradale** se colectează în cadrul unei activități de salubritate diferite (conform Legii nr. 101/2006, art. 2, alin. (3), lit. f) Măturatul, spălatul, stropirea și întreținerea căilor publice. Această activitate necesită infrastructură diferită de cea folosită pentru colectarea deșeurilor menajere, iar finanțarea serviciului se realizează din bugetul local al UAT-urilor. La momentul actual, activitatea se realizează la nivel local, fie prin contracte separate de cel de delegare al serviciului de salubritate pentru populație, fie în cadrul aceluiași contract. Din punct de vedere tehnic și financiar, este mai avantajos ca activitatea să fie desfășurată separat de colectarea deșeurilor menajere, având în vedere că, fiind activități de salubritate diferite, există obligația deținerii unei evidențe distincte pe fiecare tip de activitate, cu contabilitate separată. De aceea **recomandarea Consultantului este ca această activitate să se desfășoare în cadrul altui contract de delegare decât cel care face obiectul prezentului Studiu.**

Pentru colectarea acestei categorii de deșeuri nu a fost asigurată prin Proiectul SMID Suceava niciun fel de investiție, cel puțin pentru componenta de colectare și transport. Există însă asigurată capacitate de stocare temporară în stațiile de transfer, precum și capacitate de depozitare finală pe celulele de depozitare.

Operatorii care colectează deșeurile stradale ar urma să transporte aceste deșeuri la stațiile de transfer (zonele de colectare 1, 2, 3, 4, 5), la CMID Moara (zona 6) și depozitul Pojorâta (zona 7) în vederea eliminării lor finale.

Referitor la **deșeurile din parcuri și grădini**, deșeuri cu caracter majoritar biodegradabil, la momentul actual ele sunt colectate în general de către serviciile publice ale primăriilor sau prin contracte cu operatori specializați, care realizează și activitățile premergătoare de întreținere a spațiilor verzi, parcurilor și grădinilor. Caracterul lor predominant biodegradabil a impus obligativitatea în legislația comunitară și națională (OUG 92/2021 privind regimul deșeurilor, art. 33, alin (1)) de a fi colectate separat și transportate la stații de compostare. În cadrul SMID Suceava, colectarea lor și tratarea lor separată ar putea fi asigurată în-situ, în cadrul unor amplasamente centralizate asigurate de primăriile urbane, și s-ar putea obține compost de bună calitate. Acest lucru poate fi asigurat mult mai bine, dacă ar fi asigurat un flux separat total de colectare față de celelalte deșeuri cu conținut de biodegradabil, și acest lucru poate fi realizat dacă se menține modelul actual, de colectare de alt operator decât cel de salubritate. **Recomandarea Consultantului este prin urmare, ca deșeurile din parcuri și grădini să fie colectate în cadrul altor contracte decât cele care fac obiectul acestui Studiu.**

Deșeurile din parcuri și grădini sunt luate în considerare ca flux în SMID Suceava la atingerea țintelor de reciclare.

**În concluzie**, se va asigura colectarea următoarelor fracții de deșeuri municipale:

- **deșeurile menajere pe 5 fracții în urban și 4 fracții în rural:** reziduale, hârtie/carton, plastic/metal, sticlă, deșeuri biodegradabile verzi (doar de la zonele de case urban)
- **deșeuri similare pe 4 fracții:** reziduale, hârtie/carton, plastic/metal, sticlă, inclusiv deșeuri din piețe
- **fluxuri speciale de deșeuri:** periculoase și voluminoase, deșeuri de construcții și demolări de la populație (deșeuri provenite din locuințe generate de activități de reamenajare și reabilitare interioară și/sau exterioară a acestora).

Nu se poate impune operatorului colectarea separată a deșeurilor biodegradabile de la zonele de blocuri având în vedere că nu se cunoaște încă la acest moment o dată aproximativă la care se vor putea pune în funcțiune instalații de tratare dedicate pentru aceste deșeuri. Se recomandă asigurarea unor clauze contractuale în cadrul contractelor de delegare care să prevadă posibilitatea ca la un moment dat, în perioada de desfășurare a contractului, operatorul să fie obligat să extindă în mai multe zone colectarea separată a biodeșeurilor, cu modificarea mecanismului financiar.

Recomandarea consultantului este ca viitorul/i operator/i de salubritate să asigure și colectarea deșeurilor din piețe, care pot fi colectate împreună cu deșeurile similare reziduale (generate de ceilalți operatori economici).

Operatorul de salubritate va furniza și recipientii de colectare pentru deșeurile reziduale și reciclabile (atât pentru populație, în cadrul tarifului oferit, cât și pentru operatori economici, contra cost sau prin închiriere).

Colectarea separată a unor fluxuri suplimentare de deșeuri față de cele menționate mai sus nu se justifică din punct de vedere tehnic, economic, logistic, deși face obiectul unor prevederi legislative (de ex, impunerea colectării separate a deșeurilor textile începând din 2025). Se recomandă ca pentru unele fluxuri suplimentare colectarea să se realizeze eventual în cadrul campaniilor de colectare periodice, iar numărul și categoria de alte fracții să rămână la latitudinea operatorilor, prin stabilirea unor factori de evaluare în cadrul procedurii de licitație publică.

### 5.1.3. Transportul deșeurilor municipale colectate separat în cadrul SMID Suceava

Transportul deșeurilor colectate separat, fie că sunt deșeuri menajere, similare sau municipale, trebuie asigurat cu vehicule de colectare adecvate tipului de deșeu, și corespunzătoare din punct de vedere al circulației pe drumurile rutiere și a emisiilor de noxe.

Prin Proiectul SMID Suceava nu sunt asigurate investiții în infrastructura de transport, decât pentru asigurarea transportului containerelor mari, de la stațiile de transfer la CMID Moara, respectiv la Depozitul conform Pojorâta. Pentru transportul deșeurilor de la punctul de precollectare la stațiile de transfer sau CMID (după caz), acestea vor trebui furnizate de viitorul/ii operator/i de salubritate în cadrul contractului de delegare a serviciului.

Transportul deșeurilor de la încărcarea lor din locația de generare până la instalațiile din cadrul SMID Suceava (stații de transfer, CMID Moara și Depozitul Pojorâta) se va realiza cu diferite categorii de mașini, astfel:

- a) **Mașini autogunoiere** cu capacități volumice diferite, adaptate la configurația străzilor, la localizarea punctelor de colectare, la tipul de deșeuri pe care le colectează, la tipul și volum

containerelor în care deșeurile sunt pre colectate – pentru deșeurile menajere și similare (inclusiv deșeurile din piețe). Având în vedere faptul că trebuie asigurat un flux separat pentru categorii de fracții care se colectează în recipiente separați, este necesar ca și vehiculele de colectare să fie separate, pentru diferitele fracții. De asemenea, ținând cont de obligația de a ține o evidență separată a deșeurilor pe categorii de generatori (populație și agenți economici), dată fiind tarifarea lor separată, este nevoie fie de asigurarea de vehicule separate, fie de asigurarea unei modalități de evidențiere a cantităților colectate.

**Recomandarea consultantului este de a se impune în documentația de atribuire operatorului de salubritate folosirea de vehicule separate pentru colectarea diferitelor fracții de deșuri, iar pentru evidențierea provenienței lor (populație sau operatori economici), impunerea dotării fiecărui autovehicul cu sistem de identificare a categoriei de deșeu colectată și utilizatorului. Acest lucru va impune și dotarea containerelor furnizate cu echipamente de identificare, care să poată fi „citite” de senzorii de pe autovehicule.**

- b) Autoutilitare de tip camioane cu greifer și autoșasiuri cu cârlig pentru deșeurile de construcții și demolări.
- c) Autoutilitare de tip autobasculante și camioane cu greifer pentru deșeurile voluminoase.
- d) Autospeciale de tip „hazmobil” pentru colectarea deșeurilor periculoase.

**Operatorul de salubritate va furniza vehicule separate pentru colectarea diferitelor fracții de deșuri menajere și similare, iar pentru evidențierea provenienței lor (populație sau operatori economici), va dota fiecare vehicul cu sistem de identificare a containerelor (volumul și categoria de deșeu) și utilizatorului. De asemenea, va dota fiecare container furnizat, precum și pe cele furnizate de Autoritatea Contractantă cu echipamente de identificare, care să poată fi „citite” de senzorii de pe vehiculele de colectare.**

**Operatorul de salubritate va furniza și vehiculele necesare pentru colectarea următoarelor categorii de deșuri: deșuri voluminoase, deșuri periculoase, deșuri de construcții și demolări de la populație.**

Pentru transferul deșeurilor se vor folosi stațiile de transfer realizate prin programele PHARE, POS Mediu și POIM.

#### **5.1.4. Operarea stațiilor de transfer a deșeurilor în cadrul SMID Suceava și a investițiilor PHARE**

Prin proiectul SMID Suceava au fost realizate 3 stații de transfer (Rădăuți, Fălticeni și Câmpulung Moldovenesc) și extinse capacitățile celor două stații de transfer realizate prin proiecte PHARE CES (stația de transfer Gura Humorului și stația de transfer Vatra Dornei) prin realizarea Centrelor publice de colectare. În vederea minimizării costurilor, stațiile de transfer au un design simplu. Deșeurile din mașinile de colectare vor fi descărcate gravitațional în containere de 25 mc. Transportul la depozite se va realiza cu mașini de transfer, care vor transporta câte două containere.

Stațiile de transfer sunt proiectate pentru următoarele capacități maxime:

- Stația de transfer Rădăuți – 40.575 tone/an;
- Stația de transfer Gura Humorului – 16.681 tone/an;
- Stația de transfer Fălticeni – 27.544 tone/an;
- Stația de transfer Câmpulung Moldovenesc – 11.197 tone/an;

- Stația de transfer Vatra Dornei – 11.787 tone/an.

Fiecare stație de transfer include pe lângă zona de transfer și un centru (platformă publică) de colectare fluxuri speciale de deșeuri (deșeuri voluminoase, deșeuri periculoase menajere și DEEE).

Extinderea stațiilor de transfer existente (Gura Humorului și Vatra Dornei) s-a realizat în fapt prin construirea acestor centre (platforme publice) de colectare fluxuri speciale de deșeuri. Se face mențiunea că centrul de colectare de la Vatra Dornei este construit pe un amplasament diferit de cel al stației de transfer.

Pentru eficientizarea prestării serviciului de colectare și transport a deșeurilor, se propune ca operarea acestor stații de transfer să fie delagată o dată cu activitatea de colectare și transport.

Având în vedere că fiecare din zonele de colectare este deservită de o stație de transfer, se propune ca serviciul de colectare și transport al deșeurilor într-o zonă de colectare să fie legat și cu operarea stației de transfer care deservește zona respectivă. Costurile de operare ale acestor stații de transfer vor face obiectul unor tarife separate pe care participanții la licitația publică îl vor oferta separat. De asemenea, având în vedere că, capacitățile proiectate ale stațiilor de transfer sunt calculate la un nivel mai mare al cantităților de deșeuri estimate a se colecta decât sunt cele din PJGD Suceava (care au stat la baza proiecțiilor din prezentul document) se propune ca deșeurile reciclabile colectate în zona 7 Pojorâta să fie transportate de operatorul de colectare la stația de transfer Câmpulung Moldovenesc în loc să fie transportate direct la Stația de sortare Moara, având în vedere că stația de transfer este oricum pe traseul către Moara.

De asemenea, având în vedere faptul că 2 dintre stațiile de transfer sunt instalații realizate prin proiecte PHARE, funcționale, și a faptului că acestea, prin proiectul SMID Suceava ar trebui integrate, se vor analiza în continuare opțiunile pentru fiecare din aceste instalații.

În județul Suceava există mai multe investiții în infrastructura de deșeuri, realizate anterior Proiectului POS Mediu. În prezent, montajele instituționale existente trebuie adaptate pentru integrarea acestora în viitorul SMID, pe de o parte și cu păstrarea condițiilor post-implementare a finanțărilor anterioare, pe de altă parte.

Conform Acordului de asociere al ADI Suceava **“rezultatele proiectelor PHARE vor fi integrate în dezvoltarea generală a sistemului de gestiune a deșeurilor. După depășirea termenelor obligatorii specificate prin programul PHARE, în noua organizare, acestea vor putea fi administrate de către ADI Suceava.”** De asemenea, conform obligațiilor PHARE, pentru investițiile realizate în acest program trebuie asigurată funcționare pe minim 5 ani după finalizarea proiectelor.

În acest ultim sens, întrucât obligațiile contractuale post-implementare PHARE au expirat în cazul tuturor proiectelor care au realizat instalații de gestionare a deșeurilor care urmează să fie integrate în SMID, se va urmări menținerea și utilizarea instalațiilor în scopurile prevăzute.

Soluțiile de integrare prezentate în studiul de față se referă doar la proiectele anterioare care au avut ca rezultat instalații de gestionare a deșeurilor, cele care au avut ca obiectiv doar implementarea unui sistem de colectare selectivă nefăcând obiectul studiului de față.

#### **a) Opțiuni privind integrarea stației de transfer de la Gura Humorului**

Conform SMID, Stația de transfer de la Gura Humorului realizată prin PHARE CES va deservi Zona 2 de colectare, astfel că prin proiectul finanțat prin POS Mediu nu s-au prevăzut investiții într-o altă stație de transfer pentru zona respectivă.

Menționăm că în cadrul Stației de transfer există și o linie pentru sortarea deșeurilor.

Prin HCL nr. 132/31.08.2017, Orașul Gura Humorului a aprobat darea în folosință gratuită, pe o perioadă de 20 ani, către ADI Suceava, a stației de transfer, după delegarea gestiunii activității de colectare și transport a deșeurilor municipale de către ADI.

Conform Aplicației de Finanțare pentru proiectul POS Mediu, pentru investiția realizată prin PHARE CES la Gura Humorului, concluzia Analizei instituționale (p. 65) este:

„Până la intrarea în exploatare a noului sistem de gestionare a deșeurilor, activitățile curente de colectare, de transfer/transport, sortare și eliminare finală rămân neschimbate.

După ce noul sistem este funcțional, deșeurile reziduale vor fi transportate de la stația de transfer de la Gura Humorului la depozitul nou de la Moara. Nicio investiție nu este prevăzută în prezentul proiect. Stația de transfer de la Gura Humorului va fi inclusă în noul sistem județean de gestionare a deșeurilor și va fi extinsă cu o platformă publică de colectare deșeurii voluminoase, DEEE și a deșeurilor periculoase menajere. Pe termen lung, este recomandat să se includă comunele de mai sus (n.n. Mănăstirea Humorului, Ostra, Stulpicani și Valea Moldovei) în sistemul județean de gestionare a deșeurilor în zona de colectare Gura Humorului. Apoi, **ar trebui ca stația de sortare să-și înceteze activitatea, iar deșeurile de ambalaje să fie aduse la stația centrală de sortare de la Moara**”.

**Prin urmare, va fi integrată în noul SMID Suceava doar stația de transfer.**

Serviciile de colectare și transport a deșeurilor în Zona 2 de colectare vor fi prestate de un singur operator pentru toate UAT-urile din zonă, care își va organiza activitatea de colectare și transport al deșeurilor astfel încât să fie cât mai eficient din punct de vedere economic (optimizarea traseelor în vederea optimizării costurilor de transport).

Deoarece operatorul actual al stației este un operator privat, extinderea operării realizată de acesta la întreaga Zonă 2 nu este posibilă deoarece acest lucru ar însemna ca celelalte UAT-uri din Zona 2 să atribuie direct contractul, ceea ce nu este în conformitate cu prevederile legale în vigoare.

Considerăm că rămân în analiză numai următoarele opțiuni:

**Tabel 25- Opțiuni tehnice, instituționale și de operare – Stație transfer Gura Humorului**

Opțiuni	Avantaje	Dezavantaje
<u>Opțiunea 1</u> Instalația de transfer construită prin proiectul Phare CES rămâne în operare, asigurând transferul deșeurilor municipale colectate din întreaga Zonă de colectare 2 și se delegă împreună cu operarea centrului public de colectare și a serviciului de colectare și transport al deșeurilor în această zonă.	<ul style="list-style-type: none"> <li>- Este utilizată în continuare instalația construită prin proiectul Phare CES;</li> <li>- Eficiența funcționării stației de transfer crește în contextul în care un singur operator are în operare și serviciul de colectare din Zona 2;</li> <li>- Deșeurile reciclabile colectate separat sunt transferate prin intermediul stației până la Moara;</li> <li>- Deoarece echipamentele suplimentare necesare sunt achiziționate prin proiectul POS Mediu nu sunt necesare alte investiții în echipamente.</li> </ul>	<ul style="list-style-type: none"> <li>- Necesită acceptul Consiliului Local al orașului Gura Humorului pentru darea în administrare a instalației, respectiv emiterea unei HCL în acest sens.</li> <li>- Funcționarea de mai mult timp a instalației de transfer va necesita probabil investiții suplimentare în modernizări/reabilitări din partea viitorului operator.</li> </ul>
<u>Opțiunea 2</u> Instalația construită prin proiectul PHARE CES rămâne în operare, asigurând transferul doar a deșeurilor generate pe	<ul style="list-style-type: none"> <li>- Situația existentă nu se modifică</li> </ul>	<ul style="list-style-type: none"> <li>- Nu este opțiunea propusă de SF aprobat, care din rațiuni de eficiență, prevede extinderea ariei de deservire a ST la întreaga Zona 2;</li> </ul>

Opțiuni	Avantaje	Dezavantaje
teritoriul UAT Gura Humprului. Deșeurile generate de restul localităților din Zona 2 de colectare vor fi transportate cu autogunoierile direct la depozitul conform de la Moara (rezidualele) sau la stația de sortare de la Moara (în cazul deșeurilor reciclabile).		- Transferul deșeurilor cu autogunoierile generează costuri ridicate de transport, rezultă un tarif mai mare pentru populația din celelalte UAT din Zona 2.

### **OPȚIUNEA RECOMANDATĂ**

Opțiunea 1 - Instalația construită prin proiectul Phare CES rămâne în operare, asigurând transferul deșeurilor municipale colectate din întreaga Zonă de colectare 2 și se delegă împreună cu operarea centrului public de colectare și a serviciului de colectare și transport al deșeurilor în această zonă.

**Prin HCL nr. 132/31.08.2017, UAT Gura Humorului a aprobat transmiterea Stației de transfer Gura Humorului în folosința gratuită a Asociației de Dezvoltare Intercomunitară, prin urmare opțiunea recomandată și aleasă pentru integrarea stației de transfer de la Gura Humorului este Opțiunea 1.**

#### **b) Opțiuni privind integrarea stației de transfer de la Vatra Dornei**

**Tabel 26- Opțiuni tehnice, instituționale și de operare – Stație de transfer Vatra Dornei**

Opțiuni	Avantaje	Dezavantaje
<u>Opțiunea 1</u> Instalația construită prin proiectul PHARE CES rămâne în operare, asigurând transferul doar a deșeurilor generate pe teritoriul municipiului Vatra Dornei. Deșeurile generate de restul localităților din Zona 5 de colectare vor fi transportate cu autogunoierile direct la depozitul conform de la Pojorâta (rezidualele) sau la stația de sortare de la Moara (în cazul deșeurilor reciclabile).	- Situația existentă nu se modifică	- Nu este opțiunea propusă de SF aprobat, care din rațiuni de eficiență, prevede extinderea ariei de deservire a ST la întreaga Zona 5; - Transferul deșeurilor cu autogunoierile generează costuri ridicate de transport, rezultă un tarif mai mare pentru populația din celelalte UAT din Zona 5.
<u>Opțiunea 2</u> Instalația construită prin proiectul PHARE CES rămâne în operare, asigurând transferul deșeurilor generate de toate UAT care fac parte din Zona 5 de colectare.	- Opțiune tehnică selectată în Studiul de fezabilitate aprobat. Sunt optimizate costurile de transport prin utilizarea transferului;	- Există riscul unor blocaje la stabilirea tarifului perceput la populația din UAT-uri noi deservite de operatorul public.

Opțiuni	Avantaje	Dezavantaje
Operatorul public existent își extinde serviciile de colectare și transport la întreaga Zonă 5.	- Condițiile legale pentru atribuirea directă a contractului de delegare pot fi respectate.	- Este necesară o investiție într-un cântar la intrarea în stația de transfer, și probabil anumite reabilitări/modernizări;
<p><u>Opțiunea 3</u> Instalația construită prin proiectul PHARE CES rămâne în operare, asigurând transferul deșeurilor generate de toate UAT care fac parte din Zona 5 de colectare.</p> <p>Operarea stației se va delega prin licitație publică operatorului care va realiza și colectarea și transportul deșeurilor de la UAT-urile din zonă.</p>	<ul style="list-style-type: none"> <li>- Optimizarea costurilor de transport prin utilizarea transferului;</li> <li>- Echipamentele suplimentare necesare vor fi achiziționate prin proiectul POS Mediu sau de către operator.</li> <li>- Este conform opțiunii propusă de SF aprobat, care din rațiuni de eficiență, prevede extinderea ariei de deservire a ST la întreaga Zonă 5;</li> </ul>	- Este necesară o investiție într-un cântar la intrarea în stația de transfer;

### **OPȚIUNEA RECOMANDATĂ**

Opțiunea 3 - Instalația construită prin proiectul PHARE CES rămâne în operare, asigurând transferul deșeurilor generate de toate UAT care fac parte din Zona 5 de colectare. Operarea stației se va delega prin licitație publică operatorului care va realiza și colectarea și transportul deșeurilor de la UAT-urile din zonă.

Deșeurile reziduale vor fi transferate la depozitul de la Pojorâta, iar deșeurile reciclabile colectate separat (hârtie și carton, plastic și metal, sticlă) vor fi transferate de la stația de transfer pe 3 fracții la stația de sortare de la Moara.

Operarea acesteia va fi atribuită prin licitație publică deschisă. Se poate propune prin caietul de sarcini asigurarea de către viitorul operator privat a cântarului necesar, sau a unei modalități de stabilire a cantității de deșeuri la nivelul fiecărui UAT.

**Prin HCL nr. 220/31.10.2016 UAT Vatra Dornei a aprobat transmiterea Stației de transfer Vatra Dornei în folosința gratuită a Asociației de Dezvoltare Intercomunitară, prin urmare opțiunea recomandată și aleasă pentru integrarea stației de transfer de la Vatra Dornei este Opțiunea 3.**

#### **5.1.5. Opțiuni privind implementarea Instrumentului Economic ”Plătești pentru cât arunci”**

Autoritățile administrației publice locale ale unităților administrative-teritoriale sau, după caz, subdiviziunile administrative-teritoriale ale municipiilor, respectiv asociațiile de dezvoltare intercomunitară ale acestora, au obligația implementării instrumentului ”plătește pentru cât arunci”, (cunoscut și ca PAYT - Pay as you throw).

Plătește pentru cât arunci (PAYT) este un instrument economic care implementează principiul ”poluatorul plătește” și care are drept scop creșterea ratei de reutilizare, reciclare și reducere a cantității de deșeuri la depozitare prin stimularea colectării separate a deșeurilor.

Implementarea instrumentului ”plătește pentru cât arunci” se poate realiza în baza următoarelor elemente:

- (i) volum
- (ii) frecvența de colectare
- (iii) greutate
- (iv) saci de colectare personalizați

În tabelul de mai jos sunt prezentate orientativ/sintetic pentru fiecare element aferent PAYT avantajele/ dezavantajele și modul de reflectare în tariful specific activității

**Tabel 27- Opțiuni implementare PAYT**

DESCRIERE / CERINȚE	AVANTAJE	DEZAVANTAJE	MOD DE REFLECTARE ÎN TARIF
<b>I. VOLUM</b>			
<p>Sistem PAYT bazat pe volum recipient de colectare și frecvență de colectare.</p> <p>Implică investiții suplimentare în:</p> <ul style="list-style-type: none"> <li>- recipiente și CIP-uri RFID pentru identificare recipient / utilizator;</li> <li>- sisteme hardware (pe fiecare mașină de colectare) și software de identificare recipiente /utilizatori</li> </ul>	<ul style="list-style-type: none"> <li>- Asigură implementarea instrumentului PAYT</li> </ul>	<ul style="list-style-type: none"> <li>- Costuri de investiții mari, dar mai mici decât în cazul elementului PAYT greutate</li> <li>- Costuri de întreținere suplimentare cu mentenanța sistemului de identificare recipiente și utilizatori</li> <li>- Impactul instrumentului PAYT va fi diminuat de faptul că utilizatorii vor alege să realizeze ei o compactare a propriilor deșeuri pentru a reduce volumul, astfel că implementarea nu va rezulta într-o scădere semnificativă a cantității de deșeuri.</li> </ul>	<p>Investiția poate fi realizată de UAT/ADI sau de operator.</p> <p>În cazul în care investițiile sunt în sarcina operatorului, atunci acestea se vor reflecta în tarif în linia de cheltuieli:</p> <p><i>1.7 Amortizarea autospeciialelor, utilajelor, instalațiilor și a mijloacelor de transport.</i></p>
<b>II. FRECVENȚA DE COLECTARE</b>			
<p>Utilizator are posibilitatea de a opta pentru ridicarea deșeurilor colectate la intervale mai ridicate de timp (Ex: 1/săptămână sau 1/două săptămâni).</p> <p>La stabilirea frecvenței trebuie avută în vedere respectarea prevederilor legale referitoare la sănătatea publică.</p>	<ul style="list-style-type: none"> <li>- Asigură implementarea instrumentului PAYT</li> <li>- Nu implică costuri suplimentare majore raportat la sistemele existente de colectare</li> <li>- Se poate combina ușor și eficient cu sistemele bazate pe volum sau greutate.</li> <li>- reducerea frecvenței de colectare a deșeurilor reziduale are aplicabilitate mai mare în zonele din mediul rural</li> </ul>	<ul style="list-style-type: none"> <li>- Impactul instrumentului PAYT va fi diminuat, deoarece utilizatorii vor alege să-și gestioneze deșeurilor astfel încât să se încadreze într-o frecvență redusă de colectare (Ex: compactarea deșeurilor etc.), astfel că implementarea nu va rezulta într-o scădere semnificativă a cantității de deșeuri sau o creștere semnificativă a colectării separate.</li> </ul>	
<b>III. GREUTATE</b>			
<p>Deșeurile sunt cântărite la ridicare, astfel fiecare utilizator ajunge să plătească efectiv doar cantitatea de deșeuri</p>	<ul style="list-style-type: none"> <li>- Este elementul care asigură cel mai bine implementarea scopului instrumentului PAYT,</li> </ul>	<ul style="list-style-type: none"> <li>- Cele mai mari costuri de investiție</li> <li>- Costuri de întreținere suplimentare cu mentenanța</li> </ul>	<p>Investiția poate fi realizată de UAT/ADI sau de operator.</p> <p>În cazul în care investițiile sunt în sarcina</p>

DESCRIERE / CERINȚE	AVANTAJE	DEZAVANTAJE	MOD DE REFLECTARE ÎN TARIF
<p>predată și cântărită de operatorul de colectare și transport.</p> <p>Implică investiții suplimentare în:</p> <ul style="list-style-type: none"> <li>- recipiente și CIP-uri RFID pentru identificare recipient și utilizator;</li> <li>- dotarea autogunoierelor cu echipamente de cântărire;</li> <li>- sisteme hardware (pe fiecare mașină de colectare) și software de identificare recipiente și utilizatori</li> </ul>	<p>respectiv asigura cea mai ridicată rata de reducere a cantității de deșeuri la depozitare și stimularea colectării separate a deșeurilor.</p>	<p>sistemului de identificare recipiente și utilizatori</p> <ul style="list-style-type: none"> <li>- Costuri suplimentare cu verificarea periodică metrologică a instrumentelor de cântărire</li> <li>- În cazul punctelor fixe de colectare care deserveșc mai multe blocuri, acest instrument are eficiența mai redusă similar cu sistemele pe volum / frecvență</li> <li>- Nu este recomandat în zone rurale care nu sunt concentrate, datorită costurilor mari de investiție</li> </ul>	<p>operatorului, atunci acestea se vor reflecta în tarif în linia de cheltuieli:</p> <p><i>1.7 Amortizarea autospecialelor, utilajelor, instalațiilor și a mijloacelor de transport.</i></p> <p>Iar cheltuielile cu verificarea metrologică periodică se vor regăsi în linia de cheltuieli:</p> <p><i>1.11 Alte cheltuieli cu servicii executate de terți / 1.11.4 Alte cheltuieli.</i></p>
<b>IV. SACI DE COLECTARE personalizați</b>			
<p>Presupune utilizarea de saci personalizați cu ridicarea lor la o anumită frecvență fixă. Este un sistem pre-plătit.</p> <p>Sacii personalizați sunt furnizați contra-cost, iar costul de achiziție a sacilor acoperă tariful/taxa care trebuie plătit(ă) de utilizator. Achiziția sacilor personalizați se va face periodic anterior utilizării.</p> <p>Implică investiții suplimentare în:</p> <ul style="list-style-type: none"> <li>- sisteme hardware (pe fiecare mașină de colectare) și software de identificare saci personalizați</li> </ul>	<p>- Asigură implementarea instrumentului PAYT, respectiv asigură reducerea cantității de deșeuri la depozitare prin stimularea colectării separate a deșeurilor.</p> <p>- Colectare în saci se pretează în zona de case.</p>	<ul style="list-style-type: none"> <li>- Costuri de investiții mai mici decât în cazul utilizării elementelor volum și/sau greutate</li> <li>- Costuri de întreținere cu mentenanța sistemului de identificare saci personalizați</li> <li>- Costuri cu organizarea distribuției sacilor</li> <li>- Suportă o greutate limitată raportat la un volum dat, ceea ce îi face neadecvați pentru colectarea deșeurilor cu densitate ridicată</li> <li>- Au o rezistență la înțepare și tăiere scăzută, fiind nepotriviți pentru deșeuri care pot avea muchii tăietoare sau vârfuri (de exemplu deșeuri de sticlă)</li> </ul>	<p>Costul sacilor se va reflecta în tarif în linia de cheltuieli:</p> <p><i>1.4 Materii prime și materiale consumabile.</i></p>

În vederea implementării instrumentului ”plătește pentru cât arunci” se poate utiliza un element din cele enumerate mai sus sau se poate realiza o combinație de mai multe elemente.

Implementarea tehnică a instrumentului ”plătește pentru cât arunci” are la bază 3 elemente:

- ✓ Identificarea utilizatorului (utilizator/recipient)
- ✓ Măsurarea cantității de deșeuri (cântărire, volum, frecvență)
- ✓ Aplicarea unui cost pe unitate

În vederea oferirii unor orientări în implementării acestui instrument, Ministerul Mediului a publicat câteva recomandări, conform cărora implementarea instrumentului se poate realiza prin:

- modificarea volumelor recipientilor de colectare;

- saci personalizați inscripționați cu coduri de bare și culori diferite în funcție de tipul deșeurilor colectate;
- modificarea frecvenței de colectare;
- prin măsurarea greutateii recipientilor de colectare pentru fiecare tip de deșeurii colectate (reciclabile, biodeșeurii, reziduale, inerte) și fiecare flux (menajere, similare, servicii publice).

Pentru implementarea acestui instrument se montează pe recipiente cipuri RFID (pe pubele)/etichetă cu coduri de bare (pe saci) pentru identificarea utilizatorului (inclusiv date privind volumul recipientului). Pe autospecialele de colectare a deșeurilor se montează sisteme de citire a acestor cipuri și coduri de bare, care vor înregistra și numărul de ridicări de la fiecare utilizator.

Pentru utilizatorii casnici implementarea se propune a se realiza etapizat:

- pasul 1 – implementarea la nivelul gospodăriilor din mediul urban și rural
  - colectarea cu saci inscripționați a deșeurilor reciclabile de hârtie/carton și plastic/metal sau pubele de 80 l, prin sistem „din poartă în poartă”;
  - colectarea deșeurilor din sticlă prin aport voluntar la puncte de colectare;
  - colectarea deșeurilor reziduale în pubele de 80 l prin sistem „din poartă în poartă”,
  - colectarea deșeurilor verzi din zonele de case urban în saci, prin sistem „din poartă în poartă”.
- pasul 2 – implementarea la nivelul blocurilor după asigurarea accesului controlat la punctele de colectare.

Pentru utilizatorii „non-casnici” (agenți economici și instituții publice) se propune sistem de colectare:

- „din poartă în poartă” cu saci personalizați pentru deșeurile reciclabile de hârtie/carton și plastic/metal;
- colectarea deșeurilor din sticlă prin aport voluntar la puncte de colectare;
- colectarea deșeurilor reziduale în pubele de 60/80/120 prin sistem „din poartă în poartă”.

**A.N.R.S.C. va elabora și va publica pe site-ul instituției recomandări privind operaționalizarea instrumentului economic «plătește pentru cât arunci», pe baza celor mai bune practici naționale și europene din domeniu<sup>17</sup>.**

În vederea implementării instrumentului economic „plătește pentru cât arunci” se recomandă parcurgerea următoarelor etape:

- *Etapa 1 – Stabilirea obiectivelor specifice PAYT*, respectiv scopul urmărit de ADI/UAT prin implementarea instrumentului PAYT. Stabilirea obiectivelor se va realiza în corelare cu țintele și obiectivele PJGD/PMGD. De asemenea, în aceasta etapa se vor stabili criteriile pentru selectarea elementului PAYT și se vor ierarhiza în funcție de importanță acordată conform politicilor UAT / obiectivele și țintele PJGD/PMGD.
- *Etapa 2 – Realizare studiu privind selectarea instrumentului PAYT* – studiu va face o analiza a situației existente și pornind de la obiectivele specifice urmărite de UAT pentru implementarea PAYT va analiza opțiunile implementării PAYT (volum, frecvență, greutate, saci personalizați, sau o combinație a acestora frecvență-volum, frecvență-greutate etc.). În baza unei analize multicriteriale (luând în considerare criteriile stabilite în etapa I) se va selecta elementul PAYT optim. După selectarea elementului PAYT se va realiza o analiză de opțiuni pentru implementarea financiară a instrumentului: cu o

<sup>17</sup> Art. 28<sup>5</sup> alin (5) din Legea nr. 101/2006, republicată cu modificările și completările ulterioare

componentă de tarif sau mai multe componente de tarif. În cadrul studiului se va face și o analiză a riscurilor implementării instrumentului PAYT selectat (identificare riscuri/dificultăți în implementare și posibile soluții).

Conținut minim al studiului: Descrierea situației existente și principale deficiențe; Obiective specifice PAYT; Opțiuni tehnice implementare PAYT; Costuri implementare opțiuni (costuri de investiție; Costuri de operare); Compararea opțiunilor și selectarea PAYT optim (analiza multi-criterială); Implementarea financiară a instrumentului /Mecanismul financiar; Analiza riscurilor; Concluzii și recomandări

- *Etapa 3 – Consultarea publicului* – se va realiza consultarea publicului cu privire la Instrumentul PAYT selectat și modul de implementare.
- *Etapa 4 – Definitivarea și aprobarea Instrumentului PAYT* – pe baza rezultatelor consultării publicului se vor definitiva aspectele privind implementarea PAYT și se va elabora și aproba de autoritățile competente *Regulamentul pentru implementarea instrumentului economic „plătește pentru cât arunci”*.
- *Etapa 5 – Implementarea PAYT, inclusiv acțiuni de conștientizare și sancționare* – implementarea PAYT mai presupune:
  - realizarea infrastructurii de gestionare a deșeurilor dezvoltate și adaptate specificului instrumentului PAYT selectat
  - conștientizare și informarea utilizatorilor în vederea acceptării instrumentului PAYT selectat de către utilizatori
  - existența unui sistem de verificare, control și sancționare a fraudelor, precum și implementarea unui regim al contravențiilor.

În vederea adoptării unui sistem PAYT este recomandat ca sistemului PAYT selectat să fie implementat mai întâi într-o zonă pilot, cu monitorizare rezultatelor și doar ulterior să fie extins la nivelul întregii comunități.

**Regulile privind implementarea instrumentului economic „plătește pentru cât arunci” vor fi stabilite de UAT-uri/ADI, iar instrumentul va putea fi implementat în urma elaborării și aprobării de autoritățile competente a *Regulamentului pentru implementarea instrumentului economic „plătește pentru cât arunci”*, după consultarea publică.**

## **5.2. FEZABILITATEA ECONOMICO – FINANCIARĂ**

Tarifele pentru activitățile specifice serviciului de salubritate se fundamentează pe baza cheltuielilor de exploatare, a cheltuielilor de întreținere și reparații, a amortismentelor aferente capitalului imobilizat în active corporale și active necorporale, a costurilor de protecție a mediului, a costurilor de securitate și sănătate în muncă, a costurilor care derivă din contractul de delegare a gestiunii serviciului de salubritate, a cheltuielilor financiare și pot include și o cotă pentru crearea surselor de dezvoltare și modernizare a sistemelor de utilități publice, precum și o cotă de profit.

Pentru serviciile de salubritate, parametrul de ajustare poate fi indicele prețurilor de consum comunicat de INS.

În tabelul următor se prezintă tarifele maxime aprobate prin Aplicația de Finanțare.

Tabel 28 - Planul de creștere a tarifelor (Aplicația de Finanțare)

PLANUL DE CREȘTERE A TARIFELOR				
Anexa I.4				
Anul	Tarif populație	Tarif agenți economici	Tarif urban	Tarif rural
	Lei/tonă (fără TVA)	Lei/tonă (fără TVA)	Lei/pers/lună (cu TVA)	Lei/pers/lună (cu TVA)
2016	251	303	11,2	2,7
2017	255	303	11,4	2,8
2018	259	303	11,6	2,8
2019	263	303	11,7	2,9
2020	267	303	11,9	2,9
2021	270	303	12,1	2,9
2022	273	303	12,2	3
2023	277	303	12,4	3
2024	281	303	12,5	3
2025	284	303	12,7	3,1
2026	288	303	12,9	3,1
2027	291	303	13	3,2
2028	294	303	13,1	3,2
2029	298	303	13,3	3,2
2030	306	305	13,7	3,3
2031	309	309	13,8	3,4
2032	310	310	13,9	3,4
2033	311	311	13,9	3,4
2034	312	312	14	3,4
2035	313	313	14	3,4
2036	314	314	14	3,4
2037	314	314	14	3,4

Tarifele privind deșeurile au fost diferențiate pe utilizatori casnici și non-casnici. În timp ce utilizatorii non-casnici (comerț, instituții publice și industrie) vor plăti un tarif întreg, tarifele pentru utilizatorii casnici sunt stabilite până la nivelul de suportabilitate stabilit în Ghidul care a stat la aprobarea proiectului, respectiv la 1,8% din venitul mediu a decilei celei mai mici.

*Anexa I.4 Planul tarifar anexă la Contractul de finanțare se va actualiza după semnarea contractelor de delegare în conformitate cu Circulara MFE nr. 46327/03.06.2020 și a Anexei **METODOLOGIA DE ACTUALIZARE A PLANULUI TARIFAR.***

Pentru a se putea verifica încadrarea tarifelor pentru utilizatorii casnici în nivelul de suportabilitate al populației s-a realizat actualizarea Planului tarifar conform prevederilor Circularei MFE nr. 46327/03.06.2020, pe baza datelor statistice și a indicatorilor macroeconomici previzionați de Comisia Națională de Prognoză pentru perioada 2021-2025 (<https://cnp.ro/wp-content/uploads/2021/11/Prognoza-de-toamna-2021-.pdf>) astfel:

Tabel 29 – Date calcul Plan tarifar

Descriere	VALOARE An 2021
<i>Etapa I - Calculul veniturii mediu net pe gospodarie la nivel de judet</i>	
Venitul mediu net pe gospodarie la nivel national	3.925,90
Castigul salarial nominal mediu brut la nivel national	5.535,00
Castigul salarial nominal mediu brut la nivel de judet	4.429,00
Factor de corectie	80,02%

Descriere	VALOARE An 2021
<b>Venitul mediu net pe gospodarie la nivel de judet</b>	<b>3.141,43</b>
<b>Etapa II - Calculul Venitului mediu net pe gospodarie la nivel de judet pe medii de rezidenta</b>	
Proportie urban la nivel national	114,74%
Proportie rural la nivel national	81,07%
Venitul mediu net pe gospodarie la nivel de judet - urban	3.604,49
Venitul mediu net pe gospodarie la nivel de judet - rural	2.546,70
<b>Etapa III - Calculul venitului mediu net pe gospodarie pentru decila 1 la nivel de judet pe medii de rezidenta</b>	
Pondereea venitului mediu lunar pe gospodarie la nivel national pentru Decila 1	57,23%
Venitul mediu net pe gospodarie la nivel de judet pentru Decila 1 - urban	2.063,00
Venitul mediu net pe gospodarie la nivel de judet pentru Decila 1 - rural	1.457,58
<b>Etapa IV - Calculul venitului mediu net pe persoana la nivel de judet pe medii de rezidenta</b>	
Numar persoane pe gospodarie la nivel urban la nivel de judet	<b>2,68</b>
Numar persoane pe gospodarie la nivel rural la nivel de judet	<b>2,97</b>
<b>Etapa V - Calculul tarifelor maximele</b>	
Pragul de suportabilitate conform Planului tarifar anexat la Contractul de finantare - mediul URBAN	1,8%
Pragul de suportabilitate conform Planului tarifar anexat la Contractul de finantare - mediul RURAL	1,8%

Tabel 30 - Prognoza planului tarifar în funcție de pragul de suportabilitate al Populației, 2022 – 2032

	AN	2022	2023	2024	2025	2026	2027	2028	2029	2030	2031	2032
<b>PLAN TARIFAR ACTUALIZAT (tarife maximele exprimate în lei/pers/lună, inclusiv TVA)</b>	<b>URBAN</b>	13,9	14,9	15,6	16,4	17,1	17,9	18,6	19,3	20,0	20,7	21,4
	<b>RURAL</b>	8,8	9,5	10,0	10,5	10,9	11,4	11,9	12,3	12,8	13,2	13,6
<b>PLAN TARIFAR ANEXAT LA CONTRACTUL DE FINANTARE (tarife maximele exprimate în lei/pers/lună, inclusiv TVA)</b>	<b>URBAN</b>	12,2	12,4	12,5	12,7	12,9	13,0	13,1	13,3	13,7	13,8	13,9
	<b>RURAL</b>	3,0	3,0	3,0	3,1	3,1	3,2	3,2	3,2	3,3	3,4	3,4

Notă: Valorile au fost rotunjite la 1 zecimală. Valorile din plan sunt în preturi constante (neajustate cu inflația)

Comparând valorile rezultate din Planul Tarifar actualizat conform Circularei MFE nr. 46327/03.06.2020 cu Planul de creștere a tarifelor din Contractul de Finantare a proiectului se constată că tariful actualizat aferent gradului de suportabilitate depășește tariful maxim prevăzut în Planul de creștere a tarifelor din Contractul de Finanțare după anul 2036.

### 5.3. ASPECTE DE MEDIU

Din punct de vedere al protecției mediului, desfășurarea activităților componente ale serviciului de salubritate delegate trebuie să acopere trei aspecte majore:

- a) Aspecte referitoare la monitorizarea impactului asupra mediului pe care îl au activitățile desfășurate – care vor fi cuprinse și în autorizațiile de mediu pentru desfășurarea acestor activități;
- b) Aspecte referitoare la atingerea țintelor prevăzute în legislația de mediu privind deșeurile;
- c) Aspecte referitoare la respectarea altor prevederi legale din domeniul gestionării deșeurilor.

#### 5.3.1. Aspecte referitoare la monitorizarea impactului asupra mediului pe care îl au activitățile desfășurate

Obligațiile care revin operatorilor de salubritate pentru a asigura un impact negativ minim asupra mediului datorat activităților desfășurate sunt:

- asigurarea colectării separate a deșeurilor, neamestecarea lor în mașinile de colectare;
- interzicerea abandonării deșeurilor sau eliminării/evacuării lor în alte spații decât cele prevăzute prin autorizația de mediu;
- transportarea deșeurilor cu mijloacele de transport doar pe rutele autorizate și doar către instalațiile de transfer/tratare pentru care au primit permis;
- menținerea separată a fluxurilor de deșeuri colectate;
- menținerea curată a punctelor de colectare administrate, primite în concesiune de la Autoritatea Contractantă;
- menținerea în stare de igienă și funcționare bună a mijloacelor de transport utilizate în activitate, pentru asigurarea unor niveluri minime pentru consumul de carburanți și emisii de noxe în atmosferă;
- păstrarea unei evidențe exacte a cantităților de deșeuri colectate și transportate și a trasabilității lor;
- respectarea tuturor măsurilor impuse prin autorizația de mediu, autorizația sanitară, autorizația de funcționare și licența de operare.

#### 5.3.2. Aspecte referitoare la atingerea țintelor prevăzute în legislația de mediu privind deșeurile municipale

Obiectivele și țintele sunt deosebit de importante în definirea alternativelor tehnice, în elaborarea Studiului de oportunitate și a Regulamentului de salubritate, dar și în elaborarea documentațiilor de atribuire pentru delegarea gestiunii activității de operare a instalațiilor de gestionare a deșeurilor.

Obiectivele și țintele privind gestionarea deșeurilor municipale sunt prezentate în capitolul 3 iar dintre acestea, unele obiective și ținte reprezintă criterii pentru stabilirea alternativelor de gestionare a deșeurilor municipale, și anume:

- Creșterea etapizată a gradului de pregătire pentru reutilizare și reciclare:
  - la 50% din cantitatea totală de deșeuri municipale generate (Metoda 4 de calcul din Decizia Comisiei 2011/753/UE) – termen 2025, conform Directivei cadru;
  - la 60% din cantitatea totală de deșeuri municipale generate (Metoda 4 de calcul din Decizia Comisiei 2011/753/UE) – termen 2030, conform Directivei cadru;
  - la 65% din cantitatea totală de deșeuri municipale generate (Metoda 4 de calcul din Decizia Comisiei 2011/753/UE) – termen 2035, conform Directivei cadru.

- Reducerea cantității depozitate de deșeuri biodegradabile municipale la 35% din cantitatea totală, exprimată gravimetric, produsă în anul 1995 – termen 2023;
- Creșterea gradului de valorificare energetică a deșeurilor municipale la 15% din cantitatea totală de deșeuri generată – termen 2023;
- Depozitarea deșeurilor este permisă numai dacă deșeurile sunt supuse în prealabil unor operații de tratare fezabile tehnic - termen 2023;
- Obligatorietatea colectării separate a biodeșeurilor până la 31 decembrie 2023;
- Depozitarea deșeurilor numai în depozite conforme – permanent;

Termenele de îndeplinire a țințelor sunt stabilite pe baza prevederilor legale, precum și luând în considerare faptul că noile instalații de tratare a deșeurilor se asumă a fi în operare cel mai devreme în anul 2025.

Din punct de vedere al activității de colectare și transport al deșeurilor municipale elementul cel mai important este rata de capturare care trebuie asigurată pentru atingerea țințelor. Ratele de capturare/colectare au fost stabilite în cadrul PJGD Suceava.

### **5.3.3. Aspecte referitoare la respectarea altor prevederi legale din domeniul gestionării deșeurilor**

Față de calculele din Analiza Cost-Beneficiu din proiect, prin OUG nr. 196/2005, cu modificările și completările ulterioare, apare obligativitatea de plată la AFM după cum urmează:

- pentru valoarea contribuției pentru economia circulară (CEC) pentru deșeurile depozitate de 80 lei/tonă începând din anul 2020;
- contribuție de 50 lei/tonă, datorată de unitățile administrativ-teritoriale sau, după caz, subdiviziunile administrativ-teritoriale ale municipiilor, în cazul neîndeplinirii obiectivului anual de reducere cu procentul prevăzut în anexa nr. 2 a OUG nr. 196/2005 a cantităților de deșeuri eliminate prin depozitare din deșeurile municipale, plata făcându-se pentru diferența dintre cantitatea corespunzătoare obiectivului anual și cantitatea efectiv încredințată spre reciclare și alte forme de valorificare.

### **5.4. ASPECTE SOCIALE**

În situația actuală, un procent însemnat din populația angajată în gestionarea deșeurilor este implicată neoficial, efectuând activități necompatibile cu gestionarea igienică a deșeurilor, fiind expusă la riscuri de îmbolnăvire și rănire.

Există două categorii de persoane a căror sănătate va beneficia de pe urma proiectului, și anume:

(i) lucrătorii implicați în gestionarea deșeurilor;

(ii) populația în general.

Implementarea noului sistem de management al deșeurilor va îmbunătăți semnificativ starea de sănătate și gradul de siguranță al populației, reducând poluanții emiși în mod semnificativ din punct de vedere cantitativ și calitativ.

Prin creșterea nivelului calitativ al serviciilor de salubritate, comunitățile locale vor beneficia de o îmbunătățire a calității mediului și implicit a sănătății populației. De asemenea, organizarea unui serviciu de salubritate centralizat în mediul rural și închiderea depozitelor neconforme vor conduce la creșterea gradului de satisfacție a populației cu privire la prestarea acestor servicii.

În cadrul procedurii de delegare a serviciilor, se a solicita operatorilor să se certifice conform OH SAS 18001 privind sănătatea și securitatea în muncă.

**STUDIU DE OPORTUNITATE**

privind fundamentarea deciziei de delegare a gestiunii activității de colectare și transport a deșeurilor municipale, inclusiv operarea stațiilor de transfer și a centrelor de colectare cu aport voluntar în județul Suceava

Extinderea activităților în sectorul managementului deșeurilor și gradul mai ridicat de automatizare a activităților nu vor produce o scădere a numărului de muncitori, ci apariția unor noi categorii de locuri de muncă care necesită abilități de un nivel mai ridicat, cu un nivel de salarizare aferent.

Datorită tehnicilor noi de gestionare a deșeurilor implementate și în urma operării conforme a instalațiilor nu vor exista grupuri de populație afectate negativ.

În cadrul ACB din Aplicația de Finanțare sunt identificate obiectivele și țintele socio-economice:

- crearea de noi locuri de muncă;
- crearea de noi oportunități de afacere;
- sănătatea oamenilor;
- calitatea vieții

<b>Tipuri de impact</b>	<b>Natura impactului</b>
LOCURI DE MUNCĂ	S-au estimat în faza de construcție crearea a 221 locuri de muncă, iar în faza de exploatare 347 locuri de muncă.
CREAREA DE OPORTUNITĂȚI DE AFACERE	Investițiile propuse vor fi stimuli pentru dezvoltarea afacerilor în județ și în afara sa, respectiv lucrările și/sau serviciile conexe (Ex: Serviciile de pază a facilităților; Serviciul de întreținere a parcului auto și a utilajelor; Execuția unor lucrări specifice în ceea ce privește investițiile incluse în contractul de delegare (dacă este cazul), servicii de proiectare etc.), necesare prestării activităților componente ale serviciului delegat, vor putea fi subcontractante unor societăți comerciale locale.
SĂNĂTATEA OAMENILOR	Categoriile de persoane a căror sănătate va beneficia de pe urma proiectului sunt: <ul style="list-style-type: none"><li>- lucrătorii implicați în gestionarea deșeurilor;</li><li>- cei care manipulează în mod direct deșeurile;</li><li>- populația în general.</li></ul> Lucrătorii implicați în gestionarea deșeurilor vor fi mai în siguranță deoarece deșeurile periculoase vor fi din ce în ce mai rar amestecate cu deșeurile municipale obișnuite, astfel încât vor fi tot mai puțin expuși la contactul cu deșeurile periculoase.
CALITATEA VIEȚII	Proiectul va îmbunătăți calitatea vieții pentru întreaga populație din județ, prin: <ul style="list-style-type: none"><li>- asigurarea unui serviciu de înaltă calitate de gestionare a deșeurilor;</li><li>- eliminarea problemelor de sănătate publică și de mediu;</li><li>- contribuția la dezvoltarea durabilă prin creșterea gradului de reciclare și/sau valorificare a deșeurilor.</li></ul>

Proiectul va îmbunătăți standardele de viață ale întregii populații din județ prin serviciile adecvate de gestionare a deșeurilor pe care le oferă.

## 6. PREZENTAREA SOLUȚIEI OPTIME DE DELEGARE A ACTIVITĂȚILOR COMPONENTE ALE SERVICIULUI DE SALUBRIZARE

### 6.1. ACTIVITĂȚILE DE SALUBRIZARE DELEGATE

**Activitățile de salubritate** care fac obiectul delegării gestiunii serviciului de salubritate, în conformitate cu prevederile Legii nr. 101/2006 privind salubritatea localităților, republicată cu modificările și completările ulterioare:

- Colectarea separată și transportul separat al deșeurilor menajere și al deșeurilor similare provenind din activități comerciale din industrie și instituții, inclusiv fracții colectate separat; (lit. a))
- Operarea centrelor de colectare prin aport voluntar a deșeurilor de la persoane fizice; (lit. b))
- Transferul deșeurilor municipale în stații de transfer, inclusiv transportul separat al deșeurilor reziduale la depozitele de deșuri nepericuloase și/sau la instalațiile integrate de tratare, al deșeurilor de hârtie, metal, plastic și sticlă colectate separat la stațiile de sortare și al biodeșeurilor la instalațiile de compostare și/sau de digestie anaerobă; (lit. c))

Practic, **activitățile de salubritate** menționate mai sus, se detaliază în următoarele activități concrete pe care operatorul/operatorii de salubritate desemnați vor trebui să le realizeze:

1. Colectarea separată a deșeurilor reziduale menajere și similare<sup>18</sup> și transportul lor la depozitul Moara /depozitul Pojorâta, direct sau prin intermediul stațiilor de transfer;
2. Colectarea separată pe 3 fracții (hârtie/carton, plastic/metal, sticlă) a deșeurilor reciclabile din deșeurile menajere și similare și transportul lor la stația de sortare Moara, direct sau prin intermediul stațiilor de transfer;
3. Colectarea separată a deșeurilor biodegradabile verzi din mediul urban case și transportul lor la amplasamentele de compostare in-situ amenajate de primăriile urbane;
4. Colectarea separată a deșeurilor voluminoase provenite de la populație și transportul lor la Centrele Publice de Colectare;
5. Colectarea separată a deșeurilor periculoase din deșeurile menajere, provenite de la populație și transportul lor la Centrele Publice de Colectare (CAV);
6. Colectarea, transportul, sortarea, valorificarea și eliminarea deșeurilor provenite din gospodăriile populației, generate de activități de reamenajare și reabilitare interioară a locuințelor/apartamentelor proprietate individuală;
7. Colectarea deșeurilor abandonate și transportul lor la Stațiile de transfer/depozitele Moara sau Pojorâta;
8. Colectarea deșeurilor provenite de la evenimente și transportul lor la Stațiile de transfer/depozitele Moara sau Pojorâta.
9. Operarea Centrelor Publice de Colectare cu aport voluntar (CAV) (operarea CAV din cadrul CMID Moara este delegată la data prezentului studiu)
10. Operarea și administrarea Stațiilor de Transfer (ST): ST Rădăuți, ST Gura Humorului, ST Fălticeni, ST Câmpulung Moldovenesc, ST Vatra Dornei;
11. Transportul deșeurilor din stațiile de transfer către instalațiile de tratare/valorificare/eliminare, după caz.

**Beneficiarii** acestor activități sunt:

<sup>18</sup> Deseuri similare – deșuri provenite de la agenții economici, instituții publice, comerț și industrie, inclusiv din piețe

- Comunitățile locale componente ale Asociației de Dezvoltare Intercomunitară de Gestionare a Deșeurilor Suceava;
- Persoane fizice, locuitori ai județului Suceava, care beneficiază individual de una sau mai multe activități specifice serviciului de salubritate;
- Agenți economici care își desfășoară activitatea pe teritoriul județului Suceava;
- Instituții publice care își desfășoară activitatea pe teritoriul județului Suceava.

## 6.2. CONTRACTE DE DELEGARE A SERVICIULUI DE SALUBRIZARE

Județul Suceava a fost împărțit în 7 zone de colectare, conform Aplicației de Finanțare, fiecare dintre ele fiind deservită de una sau mai multe instalații de gestionare a deșeurilor.

În urma analizei opțiunilor privind numărul de contracte de delegare, opțiunea recomandată este cu 4 contracte de delegare (cel mult 4 operatori), care vor acoperi județul astfel:

- *Contract 1 - pentru zona Rădăuți (zona 1 de colectare)*
- *Contract 2 - pentru zona Moara (zona 6 de colectare), excepție UAT Suceava*
- *Contract 3 - pentru zona Gura Humorului (zona 2 de colectare) și zona Fălticeni (zona 3 de colectare)*
- *Contract 4 - pentru zona Câmpulung Moldovenesc (zona 4 de colectare), zona Vatra Dornei (zona 5 de colectare) și zona Pojorâta (zona 7 de colectare)*

Colectarea și transportul deșeurilor nu se va realiza pentru UAT Suceava din zona 6 de colectare Moara (colectarea și transportul deșeurilor din UAT Suceava fiind delegată unui alt operator).

Cantitățile și categoriile de deșuri municipale care vor fi colectate pe zone sunt prezentate în **subcap.3.2 și Anexa 4**.

Fluxul deșeurilor pentru fiecare zonă sunt prezentate în tabelul următor.

**Tabel 31 - Fluxul deșeurilor colectate și transportate pentru fiecare zonă**

<i>Denumire</i>	<i>Transfer / CAV</i>	<i>Sortare</i>	<i>Depozitare</i>
Contract 1 Zona Rădăuți	Deșuri reziduale prin ST Rădăuți la depozitul conform Moara Deșuri reciclabile prin ST Rădăuți la Stația de sortare Moara Deșeurile verzi din zona case urban la tocătoare din zona urbană pentru compostare in situ Fluxuri speciale (periculoase, voluminoase, DCD populație etc.) la CAV		
Contract 2 Zona Moara fără Municipiul Suceava	Deșeurile verzi din zona case urban la tocătoare din zona urbană pentru compostare in situ Fluxuri speciale (periculoase, voluminoase, DCD populație etc.) la CAV Moara	Deșuri reciclabile la Stația de sortare Moara	Deșuri reziduale direct la Depozitul Moara
Contract 3	Deșuri reziduale prin Stațiile de transfer Gura Humorului și Fălticeni la depozitul conform Moara		

**STUDIUL DE OPORTUNITATE**

privind fundamentarea deciziei de delegare a gestiunii activității de colectare și transport a deșeurilor municipale, inclusiv operarea stațiilor de transfer și a centrelor de colectare cu aport voluntar în județul Suceava

<b>Denumire</b>	<b>Transfer / CAV</b>	<b>Sortare</b>	<b>Depozitare</b>
Zona Gura Humorului și Zona Fălticeni	Deșuri reciclabile prin Stațiile de transfer Gura Humorului și Fălticeni la stația de sortare Moara Deșeurile verzi din zona case urbane la tocătoare din zona urbană pentru compostare in situ Fluxuri speciale (periculoase, voluminoase, DCD populație etc.) la CAV		
Contract 4 Zona Câmpulung Moldovenesc, Vatra Dornei, Pojorâta	Deșuri reziduale prin Stațiile de transfer Câmpulung Moldovenesc (din zona 4) și Vatra Dornei (din zona 5) la depozitul conform Pojorâta*; Deșuri reciclabile prin Stațiile de transfer Câmpulung Moldovenesc <sup>19</sup> și Vatra Dornei la Stația de sortare Moara		Deșuri reziduale colectate din zona 7 Pojorâta direct la depozitul conform Pojorâta

\*până la data intrării în operare a Depozitului conform Pojorâta, deșeurile reziduale vor fi transferate la Depozitul conform Moara.

Activitățile care urmează a fi realizate de fiecare operator zonal sunt prezentate în tabelul următor.

**Tabel 32 - Activitățile care vor fi realizate pentru fiecare contract**

<b>Contract 1</b> <i>Zona Rădăuți</i>	<b>Contract 2</b> <i>Zona Moara</i>	<b>Contract 3</b> <i>Zona Gura Humorului - Fălticeni</i>	<b>Contract 4</b> <i>Zona Câmpulung Moldovenesc - Vatra Dornei - Pojorâta</i>
1. Colectare și transport 2. Operare Stația de transfer Rădăuți și transportul deșeurilor din Stația de transfer Rădăuți către CMID Moara 3. Operare Centru public de colectare (CAV)	1. Colectare și transport	1. Colectare și transport 2. Operare Stație de transfer Gura Humorului și Stație de transfer Fălticeni și transportul deșeurilor din Stațiile de transfer către CMID Moara 3. Operare Centre publice de colectare (CAV)	1. Colectare și transport 2. Operare Stație de transfer Câmpulung Moldovenesc și Stație de transfer Vatra Dornei și transportul deșeurilor din Stațiile de transfer către Depozit Pojorâta / Stația de sortare Moara 3. Operare Centre publice de colectare (CAV)

### 6.3. ARIA DELEGĂRII

Aria delegării activităților componente ale serviciului de salubritate și împărțirea celor 7 zone de colectare pe fiecare din cele 4 contracte, este prezentată în figura următoare.

<sup>19</sup> Inclusiv deșeurile reciclabile și fluxurile speciale de deșuri din zona 7 Pojorâta



Figura 3 – Harta distribuirii zonelor de colectare pe cele 4 contract

În tabelul de mai jos este prezentată populația rezidentă estimată din aria delegată, pentru fiecare zonă/contract, la nivelul primului an de contract.

Tabel 33 – Populația prognozată arie delegată

Zona	Total Populație <i>nr. loc.</i>	din care	
		URBAN	RURAL
Zona 1 - Rădăuți	163.488	50.800	112.688
<b>Contract 1 - Zona Rădăuți</b>	163.488	50.800	112.688
Zona 6 - Moara (fără Mun. Suceava)	150.258	27.530	122.728
<b>Contract 2 - Zona Moara</b>	150.258	27.530	122.728
Zona 2 – Gura Humorului	58.816	21.500	37.316
Zona 3 - Fălticeni	99.943	34.909	65.034
<b>Contract 3 - Zona Gura Humorului - Fălticeni</b>	158.759	56.409	102.350
Zona 4 – Câmpulung Moldovenesc	35.037	15.642	19.395
Zona 5 – Vatra Dornei	34.560	17.757	16.803
Zona 7 - Pojorâta	16.141	0	16.141
<b>Contract 4 - Zona Câmpulung Moldovenesc - Vatra Dornei - Pojorâta</b>	85.738	33.399	52.339
<b>TOTAL ARIE DELEGARE</b>	<b>558.243</b>	<b>168.138</b>	<b>390.105</b>

(Sursă: INS – Populația rezidentă pe municipii, orașe și comune, la 1 Decembrie 2021 – rezultate provizorii recensământ)

În ceea ce privește prognoza cantităților de deșuri, precizăm că acestea sunt prezentate la subcap.3.2 Proiecția cantităților de deșuri municipale și în **Anexa 4**.

#### **6.4. DURATA DELEGĂRII SERVICIILOR**

Conform prevederilor actelor normative în vigoare (Legea nr. 51/2006 a serviciilor comunitare de utilități publice) durata contractelor de delegare a gestiunii este limitată **și nu va depăși durata maximă necesară recuperării investițiilor prevăzute în sarcina operatorului/operatorului regional prin contractul de delegare**. Conform Legii 100/2016 privind concesiunile de lucrări și concesiunile de servicii durata maximă a concesiunii nu poate depăși timpul estimat în mod rezonabil necesar concesionarului pentru a obține un venit minim care să permită recuperarea costurilor investițiilor efectuate, a costurilor în legătură cu exploatarea lucrărilor sau a serviciilor, precum și a unui profit rezonabil

**Având în vedere că operatorii desemnați:**

- vor trebui să investească în autogunoiere (de diferite capacități) și alte vehicule de colectare, deoarece prin proiect nu s-au achiziționat autogunoiere pentru colectarea, transportul și transferul deșeurilor, precum și în recipienți pentru colectarea deșeurilor.
- vor trebui să realizeze unele investiții de modernizare/reabilitare a Stației de transfer Gura Humorului și a Stației de transfer Vatra Dornei;
- vor fi încurajați prin documentația de atribuire să realizeze investiții/costuri în vederea respectării prevederii legale conform căreia depozitarea deșeurilor este permisă numai dacă deșeurile sunt supuse în prealabil unor operații de tratare fezabile tehnic

**și luând în considerare că:**

- conform *HG nr. 2139/2004 Catalogul privind clasificarea și duratele normale de funcționare a mijloacelor fixe*, la poziția 2.1.24.5. *Mașini, utilaje și instalații pentru tratarea deșeurilor*, durata normală de funcționare este de 8-12 ani, iar la poziția 2.1.24.6. *Recipiente pentru depozitarea deșeurilor menajere* durata este de 6-10 ani;

**Durata propusă pentru contractele de delegare a gestiunii activităților de colectare și transport a deșeurilor, inclusiv operarea stațiilor de transfer și a centrelor publice de colectare este de 10 ani.**

Se recomandă această perioadă deoarece sistemul de colectare și transfer se modifică față de situația luată în considerare în Cererea de Finanțare ca urmare a extinderii sistemului de colectare separată la zonele de gospodărie „din poartă în poartă” ceea ce are ca efect o uzură mai mare a utilajelor și recipienților de colectare, precum și datorită faptului că conform catalogului privind clasificarea și duratele normale de funcționare a mijloacelor fixe, 10 ani reprezintă durata medie pentru *Mașini, utilaje și instalații pentru tratarea deșeurilor*.

Durata de 10 ani pentru contractele de colectare și transport a fost prevăzută și în Aplicația de Finanțare a proiectului (proiect fazat), astfel respectându-se condițiile din Contractul de Finanțare.

**Ținând cont de situația preconizată pentru funcționarea SMID Suceava:**

- Municipiul Suceava va continua să fie deservit de operatorii actuali (nu face obiectul viitoarelor contracte);
- Valori mari de investiții care urmează a fi realizate de viitorii operatori pentru a se putea respecta prevederile legale (colectarea pe 3 fracții a deșeurilor reciclabile, implementarea sistemului de colectare separată a biodeșeurilor, implementarea instrumentului economic “plătești cât arunci” , modernizare/reabilitare stații de transfer existente)

**o durată mai mică de 10 ani a contractelor de delegare pentru zonele din județul Suceava va conduce la costuri mari, reflectate în tarife care depășesc suportabilitatea populației pentru plata serviciilor.**

**În concluzie durata propusă a delegării pentru contractul/contractele de delegare a activităților de colectare și transport a deșeurilor municipale, inclusiv transfer și operare CAV este de 10 ani.**

## **6.5. MECANISMUL FINANCIAR / MECANISMUL DE PLATĂ**

În baza prevederilor Legii serviciului de salubritate a localităților nr. 101/2006 republicată, cu modificările și completările ulterioare, pentru asigurarea finanțării serviciului, beneficiarii serviciilor de salubritate achită contravaloarea serviciului de salubritate prin tarife, în cazul în care prestarea serviciului de salubritate se face pe baza unui contract sau prin taxe speciale, dacă se prestează fără contract încheiat.

Astfel, plata serviciilor de salubritate poate fi percepută de la utilizatorii serviciului în două forme, respectiv două sisteme de încasare a tarifului:

- **tarif** - perceput de operatorul serviciului direct de la utilizator în baza unui contract încheiat cu utilizatorul
- **taxă** - percepută de administrația publică locală de la utilizatorii din aria administrativă în baza unei HCL

În cadrul Proiectului *Sistem de Management Integrat al Deșeurilor din județul Suceava* și în conformitate cu prevederile Contractului de finanțare încheiat între Autoritatea de Management și Beneficiarul Proiectului – Consiliul Județean Suceava, se prevede implementarea **sistemului de taxă**.

Mecanismul financiar în cazul modalității de plată **prin taxă** este reglementat prin Ordinul ANRSC 640/2022 *privind aprobarea Normelor metodologice de stabilire, ajustare sau modificare a tarifelor pentru activitățile de salubritate, precum și de calculare a tarifelor/taxelor distincte pentru gestionarea deșeurilor și a taxelor de salubritate*. La art. 40 și 42 din Ordin este prevăzut:

” ART. 40

(1) În modalitatea de plată prin taxă, contractele de prestări servicii încheiate între operatorii care desfășoară activități de salubritate pe fluxul deșeurilor municipale conțin numai clauze cu privire la condițiile de recepție și de acceptare a deșeurilor la stațiile de sortare, instalațiile de tratare și/sau depozitele de deșeuri, după caz, și nu la plata respectivelor servicii, care se asigură de către autoritățile administrației publice locale ale unităților/subdiviziunilor administrativ-teritoriale din taxele de salubritate încasate de la utilizatori sau, după caz, de către asociația de dezvoltare intercomunitară, conform fluxului financiar stabilit prin contractul de delegare, din sumele virate de unitățile/subdiviziunile administrativ-teritoriale membre ale asociației.

(2) În modalitatea de plată prin taxă, nu se emit facturi între operatori pentru prestarea activităților de salubritate desfășurate pe fluxul deșeurilor municipale.

...

## Art. 42

(1) În modalitatea de plată prin taxă, operatorii care desfășoară activități de salubritate pe fluxul deșeurilor municipale facturează autoritatea administrației publice locale sau, după caz, asociația de dezvoltare intercomunitară, după cum urmează:

a) fiecare operator care desfășoară activități de salubritate pe fluxul deșeurilor municipale, cu excepția operatorului depozitului de deșeuri, evidențiază distinct pe factură valoarea activității/prestației, calculată prin aplicarea tarifului aprobat la cantitatea totală de deșeuri aferentă activității/prestației;

b) operatorul depozitului de deșeuri evidențiază distinct pe factură valoarea activității, calculată prin aplicarea tarifului de depozitare aprobat la cantitatea totală de deșeuri acceptată la depozit de la fiecare operator în parte, inclusiv valoarea contribuției pentru economia circulară aferentă.”

În afara fluxurilor financiare menționate mai sus, mai există un flux, acela al rambursării costurilor de operare (colectare, transport, transfer, sortare) de către OIREP-urile pentru deșeurile de ambalaje colectate în cadrul sistemului. ADI, în baza mandatului UAT, va încheia contracte/parteneriate cu OIREP-urile, în conformitate cu prevederile legale în vigoare.

Schema Mecanismului Financiar este prezentată mai jos.



Figura 4 – Schema mecanismului de plată

*Flux financiar 1* – Plata efectuată de utilizatori

*Flux financiar 1a* – UAT încasează taxa de salubritate de la Utilizatorii Casnici.

*Flux financiar 1b* – Operatorul de Colectare și transport încasează contravaloarea serviciilor în baza tarifului aprobat de la Utilizatorii Non-Casnici

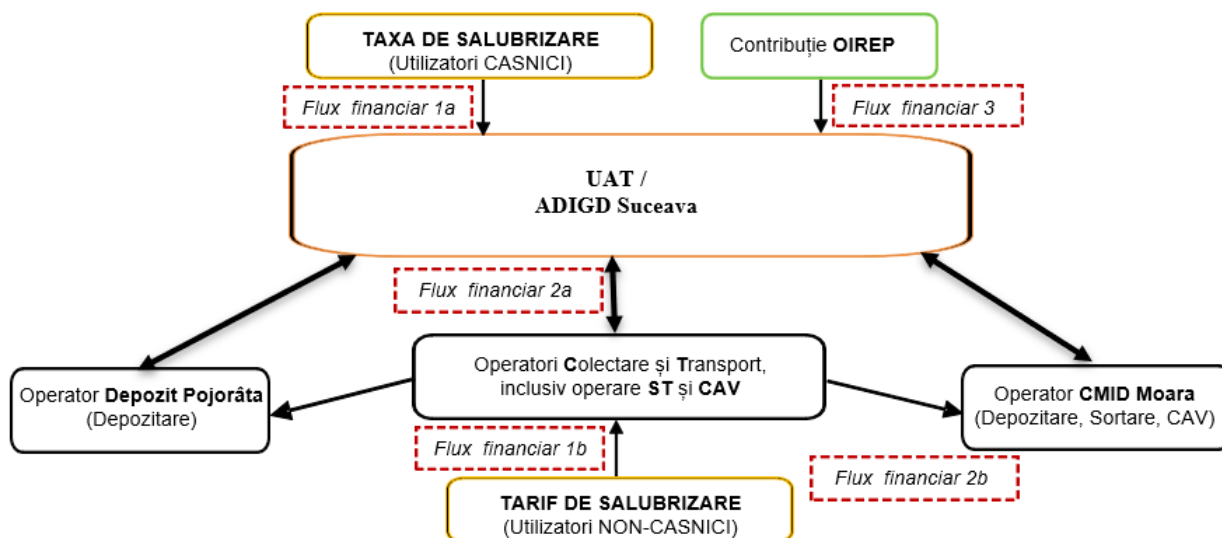
*Flux financiar 2* – Plata către operatorii de salubritate de pe fluxul deșeurilor

*Flux financiar 2a* – UAT achită lunar Operatorilor de pe fluxul deșeurilor (Colectare și Transport, CMID Moara, Depozit Pojorâta; CAV) contravaloarea

serviciilor prestate către Utilizatorii Casnici, în baza facturii emisă de aceștia care conține valoarea activității/prestației, calculată prin aplicarea tarifului aprobat la cantitatea lunară de deșeuri aferentă activității/prestației.

Operatorii achită redevența aferentă activităților delegate, care se plătește în Fondul IID (conform OUG 198/2005)

*Flux financiar 2b* – Operatorul de Colectare și transport achită lunar Operatorilor de pe fluxul deșeurilor (Colectare și Transport, CMID Moara, Depozit Pojorâta; CAV) contravaloarea serviciilor prestate către Utilizatorii Non-Casnici, în baza facturii emisă de aceștia care conține valoarea activității/prestației, calculată prin aplicarea tarifului aprobat la cantitatea lunară de deșeuri aferentă activității/prestației.

*Flux financiar 3* – UAT/ADI încasează suma pentru gestionarea deșeurilor de ambalaje de la organizațiile care implementează răspunderea extinsă a producătorilor (OIREP), sumă care este utilizată pentru calculul taxei de salubritate.

Stabilirea, modificarea și ajustarea tarifelor se va realiza în conformitate cu prevederile Ordinului ANRSC 640/2022, respectiv ale legislației în vigoare.

## **6.6. INVESTITII PUSE LA DISPOZITIE DE AUTORITATEA CONTRACTANTĂ**

### **Stații de transfer a deșeurilor**

- Stația de transfer Rădăuți – 40.575 tone/an;
- Stația de transfer Gura Humorului – 16.681 tone/an;
- Stația de transfer Fălticeni – 27.544 tone/an;
- Stația de transfer Câmpulung Moldovenesc – 11.197 tone/an;
- Stația de transfer Vatra Dornei – 11.787 tone/an.

Fiecare stație de transfer include pe lângă zona de transfer și un centru (platformă publică) de colectare fluxuri speciale de deșeuri (deșeuri voluminoase, deșeuri periculoase menajere și DEEE).

Extinderea stațiilor de transfer existente (Gura Humorului și Vatra Dornei) s-a realizat în fapt prin construirea acestor centre (platforme publice) de colectare fluxuri speciale de deșeuri. Se face mențiunea că centrul de colectare de la Vatra Dornei este construit pe un amplasament diferit de cel al stației de transfer.

### **Echipe pentru colectarea deșeurilor reziduale**

Pentru colectarea deșeurilor reziduale, prin proiect au fost achiziționate 1.186 containere metalice de 1,1 mc pentru mediul urban și 3.730 containere de 1,1 mc pentru mediul rural. Distribuția acestor containere pe fiecare UAT este prezentată în tabelul 15.

### **Echipe pentru colectarea separată a deșeurilor reciclabile**

Pentru colectarea deșeurilor reciclabile, prin proiect s-au achiziționat 926 containere pentru mediul urban (246 containere pentru colectarea deșeurilor de hârtie și carton, 480 containere pentru colectarea deșeurilor de plastic și metal și 200 containere pentru colectarea deșeurilor de sticlă) și 1.520 containere pentru mediul rural (802 containere pentru plastic și metal și 718 containere pentru sticlă).

### **Platformele de colectare a deșeurilor reziduale și reciclabile**

Prin proiect au fost, de asemenea construite și platformele de colectare pe care vor fi amplasate containerele pentru deșeuri reziduale și reciclabile.

Astfel, au fost construite un total de 1.242 platforme (341 în mediul urban și 901 în mediul rural) de diferite dimensiuni, care să permită amplasarea unui container (22 platforme), a 2 containere (67 platforme), a 3 containere (107 platforme), a 4 containere (193 platforme) și a 5-6 containere (853 platforme).

### **Echipe pentru colectarea separată a fluxurilor speciale de deșeuri**

Pe amplasamentele celor 3 stații de transfer construite prin Proiect (Rădăuți, Fălticeni și Câmpulung Moldovenesc), al stației de transfer existente Gura Humorului, precum și pe un amplasament nou în Vatra Dornei, sunt amenajate centre (platforme publice) de colectare separată pentru fluxurile speciale de deșeuri – deșeuri periculoase menajere, deșeuri voluminoase și deșeuri de echipamente electrice și electronice. În tabelul de mai jos este prezentată dotarea fiecărui centru în parte.

**Tabel 34 - Dotarea centrelor de colectare a fluxurilor speciale de deșeuri**

Stație de transfer	Număr containere	
	Deșeuri periculoase	Deșeuri voluminoase
Rădăuți	1	2
Fălticeni	1	2
Câmpulung Moldovenesc	1	2
Gura Humorului	1	2
Vatra Dornei	1	2

Containerele sunt de tipul roll-on/roll-off cu capacitatea cuprinsă între 35 și 39 mc.

Containerele pentru deșeuri din construcții și demolări de la populație vor fi asigurate de operator.

Containerele pentru DEE vor fi achiziționate de către producători sau asociațiile colective, prin proiect fiind asigurat spațiul pentru aceste containere.

### **6.7. ECHIPAMENTE ȘI DOTĂRI ÎN SARCINA OPERATORULUI**

Pe lângă investițiile care au fost realizate prin proiectul finanțat prin POS Mediu și continuat prin POIM, în vederea asigurării operării activităților delegate, Operatorii trebuie să asigure echipamente și dotări, în funcție de metodologia de prestare a acestora, precum:

- Utilajele pentru colectarea deșeurilor reciclabile, biodeșeurilor și deșeurilor reciclabile din deșeurile menajere, similare și din piețe – autogunoiere compactoare;
- Utilajele pentru colectarea și transportul deșeurilor voluminoase și a deșeurilor periculoase menajere generate de populație;
- Utilaje pentru colectarea și transportul deșeurilor de construcții și demolări;
- Recipienti de colectare (containere, pubele, saci etc.) pentru toate zonele deservite datorită schimbării sistemului de colectare de la aport voluntar în tot județul la aport voluntar în zonele de blocuri și din „poartă în poartă” în zonele de gospodării individuale;
- Camioane cu remorcă și containere de transfer pentru transportul deșeurilor din stațiile de transfer către CMID Moara și Depozitul ecologic Pojorâta, după caz

- Modernizarea și reabilitarea stațiilor de transfer Gura Humorului și Vatra Dornei (realizate prin PHARE)

Echipamente și dotări estimate, care ar trebui asigurate de viitorii operatori pe fiecare zonă sunt prezentate în tabelul următor:

**Tabel 35- Echipamente și dotări în sarcina operatorilor- pe fiecare zonă de colectare**

Nr crt.	Descriere (utilaje, echipamente, dotări)	Cantitate estimată	UM	Pret unitar lei fara TVA	Valoare lei FTVA
0	1	2	3	4	5=2*4
<b>ZONA 1 RĂDĂUȚI</b>					
1	Masini de transport inclusiv sistem GPS	23	buc	539.000,00	12.397.000,00
2	Recipiente colectare deșeuri reziduale+reciclabile la case	158.841	buc	110,00	17.472.510,00
3	Recipiente colectare deseuri reziduale+reciclabile in puncte de colectare	700	buc	850,00	595.000,00
4	RFID tag pentru recipienti	161.498	buc	4,90	791.340,20
5	Sistem informatic (hardware și software) de identificare, monitorizare și raportare activitate și gestionare date	1	buc	147.000,00	147.000,00
6	Container 24 mc deșeuri	10	buc	12.250,00	122.500,00
7	Container 7 mc deșeuri	5	buc	4.900,00	24.500,00
8	Vehicul de transport (C&D si voluminoase)	2	buc	588.000,00	1.176.000,00
9	Vehicul de transport deseuri periculoase	1	buc	588.000,00	588.000,00
10	Alte utilaje și echipamente (ex cisterna, autospecială frigorifică, concasor, autospecială spălare, etc)	1	SG	1.470.000,00	1.470.000,00
11	Investitii ST Rădăuți- 2 camioane cu remorca + 4 containere de 25 mc	2	buc	568.400,00	1.136.800,00
<b>TOTAL ZONA RĂDĂUȚI / CONTRACT 1</b>					<b>35.920.650,20</b>
<b>ZONA 6 MOARA</b>					
1	Masini de transport	18	buc	539.000,00	9.702.000,00
2	Recipiente colectare deșeuri reziduale+reciclabile la case	172.337	buc	110,00	18.957.070,00
3	Recipiente colectare deseuri reziduale+reciclabile in puncte de colectare	300	buc	850,00	255.000,00
4	RFID tag pentru recipienti	175.080	buc	4,90	857.892,00
5	Sistem informatic (hardware și software) de identificare, monitorizare și raportare activitate și gestionare date	1	buc	147.000,00	147.000,00
6	Container 24 mc deșeuri	12	buc	12.250,00	147.000,00
7	Container 7 mc deșeuri	5	buc	4.900,00	24.500,00
8	Vehicul de transport (C&D si voluminoase)	2	buc	588.000,00	1.176.000,00
9	Vehicul de transport deseuri periculoase	1	buc	588.000,00	588.000,00
10	Alte utilaje și echipamente (ex cisterna, autospeciala frigorifica, concasor)	1	SG	980.000,00	980.000,00

## STUDIU DE OPORTUNITATE

privind fundamentarea deciziei de delegare a gestiunii activității de colectare și transport a deșeurilor municipale, inclusiv operarea stațiilor de transfer și a centrelor de colectare cu aport voluntar în județul Suceava

Nr crt.	Descriere (utilaje, echipamente, dotări)	Cantitate estimată	UM	Pret unitar lei fara TVA	Valoare lei FTVA
<b>TOTAL ZONA MOARA / CONTRACT 2</b>					<b>32.834.462,00</b>
<b>ZONA 2 GURA HUMORULUI</b>					
1	Masini de transport	10	buc	539.000,00	5.390.000,00
2	Recipiente colectare deșeuri reziduale+reciclabile la case	56.173	buc	110,00	6.179.030,00
3	Recipiente colectare deseuri reziduale+reciclabile in puncte de colectare	400	buc	850,00	340.000,00
4	RFID tag pentru recipienti	57.087	buc	4,90	279.726,30
5	Sistem informatic (hardware și software) de identificare, monitorizare și raportare activitate și gestionare date	1	buc	147.000,00	147.000,00
6	Container 24 mc deșeuri	8	buc	12.250,00	98.000,00
7	Container 7 mc deșeuri	5	buc	4.900,00	24.500,00
8	Vehicul de transport (C&D si voluminoase)	2	buc	588.000,00	1.176.000,00
9	Vehicul de transport deseuri periculoase	1	buc	588.000,00	588.000,00
10	Alte utilaje și echipamente (ex cisterna, autospeciala frigorifica, concasor)	1	SG	980.000,00	980.000,00
12	Investitii suplimentare (modernizare) ST Gura Humorului – inlocuire echipamente existente uzate moral	1	SG	2.450.000,00	2.450.000,00
13	Investiții ST Gura Humorului- 1 camioane cu remorcă + containere de 25 mc	1	buc	568.400,00	568.400,00
<b>TOTAL ZONA 2</b>					<b>18.220.656,30</b>
<b>ZONA 3 FĂLTICENI</b>					
1	Masini de transport	14	buc	539.000,00	7.546.000,00
2	Recipiente colectare deșeuri reziduale+reciclabile la case	98.841	buc	100,30	9.913.470,60
3	Recipiente colectare deseuri reziduale+reciclabile in puncte de colectare	400	buc	850,00	340.000,00
4	RFID tag pentru recipienti	100.481	buc	4,90	492.356,90
5	Container 24 mc deșeuri	8	buc	12.250,00	98.000,00
6	Container 7 mc deșeuri	5	buc	4.900,00	24.500,00
7	Vehicul de transport (C&D si voluminoase)	1	buc	588.000,00	588.000,00
8	Vehicul de transport deseuri periculoase	1	buc	588.000,00	588.000,00
9	Alte utilaje și echipamente (ex cisterna, autospeciala frigorifica, concasor)	1	SG	1.470.000,00	1.470.000,00
10	Investiții ST Fălticeni- 2 camioane cu remorcă+ 4 containere de 25 mc	2	buc	568.400,00	1.136.800,00
<b>TOTAL ZONA 3</b>					<b>22.197.127,50</b>
<b>TOTAL ZONA GURA HUMORULUI - FĂLTICENI / CONTRACT 3</b>					<b>40.417.783,80</b>
<b>ZONA 4 CÂMPULUNG MOLDOVENESC</b>					
1	Masini de transport	8	buc	539.000,00	4.312.000,00
2	Recipiente colectare deșeuri reziduale+reciclabile la case	33.422	buc	100,49	3.358.743,80
3	Recipiente colectare deseuri reziduale+reciclabile in puncte de colectare	360	buc	850,00	306.000,00

## STUDIU DE OPORTUNITATE

privind fundamentarea deciziei de delegare a gestiunii activității de colectare și transport a deșeurilor municipale, inclusiv operarea stațiilor de transfer și a centrelor de colectare cu aport voluntar în județul Suceava

Nr crt.	Descriere (utilaje, echipamente, dotări)	Cantitate estimată	UM	Pret unitar lei fara TVA	Valoare lei FTVA
4	RFID tag pentru recipienti	34.320	buc	4,90	168.168,00
5	Sistem informatic (hardware și software) de identificare, monitorizare și raportare activitate și gestionare date	1	buc	147.000,00	147.000,00
6	Container 24 mc deșeuri	4	buc	12.250,00	49.000,00
7	Container 7 mc deșeuri	5	buc	4.900,00	24.500,00
8	Vehicul de transport (C&D si voluminoase)	2	buc	588.000,00	1.176.000,00
9	Vehicul de transport deseuri periculoase	1	buc	588.000,00	588.000,00
10	Alte utilaje și echipamente (ex cisterna, autospeciala frigorifica, concasor)	1	SG	392.000,00	392.000,00
12	Investiții ST Câmpulung Moldovenesc-1 camioane cu remorcă + 3 containere de 25 mc	1	buc	583.100,00	583.100,00
<b>TOTAL ZONA 4</b>					<b>11.104.511,80</b>
<b>ZONA 5 VATRA DORNEI</b>					
1	Masini de transport	8	buc	539.000,00	4.312.000,00
2	Recipiente colectare deșeuri reziduale+reciclabile la case	33.280	buc	100,52	3.345.371,20
3	Recipiente colectare deseuri reziduale+reciclabile in puncte de colectare	360	buc	850,00	306.000,00
4	RFID tag pentru recipienti	33.968	buc	4,90	166.443,20
6	Container 24 mc deșeuri	8	buc	12.250,00	98.000,00
7	Container 7 mc deșeuri	5	buc	4.900,00	24.500,00
8	Vehicul de transport (C&D si voluminoase)	1	buc	588.000,00	588.000,00
9	Vehicul de transport deseuri periculoase	1	buc	588.000,00	588.000,00
10	Alte utilaje și echipamente (ex cisterna, autospeciala frigorifica, concasor)	1	SG	392.000,00	392.000,00
12	Investitii suplimentare ST Vatra Dornei – inlocuire echipamente existente uzate moral	1	SG	2.450.000,00	2.450.000,00
13	Investiții ST Vatra Dornei- 1 camioane cu remorcă + 5 containere de 25 mc	1	buc	686.000,00	686.000,00
<b>TOTAL ZONA 5</b>					<b>12.956.314,40</b>
<b>ZONA 7 POJORĂTA</b>					
1	Masini de transport	5	buc	539.000,00	2.695.000,00
2	Recipiente colectare deșeuri reziduale+reciclabile la case	20.873	buc	100,00	2.087.300,00
3	Recipiente colectare deseuri reziduale+reciclabile in puncte de colectare	360	buc	850,00	306.000,00
4	RFID tag pentru recipienti	21.575	buc	4,90	105.717,50
5	Alte utilaje și echipamente (ex cisterna, autospeciala frigorifica, concasor)	1	SG	392.000,00	392.000,00
<b>TOTAL ZONA 7</b>					<b>5.586.017,50</b>
<b>TOTAL ZONA CÂMPULUNG MOLDOVENESC - VATRA DORNEI - POJORĂTA / CONTRACT 4</b>					<b>29.646.843,70</b>
<b>TOTAL GENERAL LEI FARA TVA</b>					<b>138.819.739,70</b>

Trebuie menționat că pentru implementarea colectării deșeurilor reciclabile din poartă în poartă, de la zonele de case din mediul urban și rural, a fost prevăzută dotarea gospodăriilor fie cu pubele de 80 l - 120 l, fie cu saci de colectare de culori diferite, care să fie furnizați de operatorii de colectare.

Au fost luate în considerare pentru fiecare zonă de colectare: caracteristicile geografice ale zonelor (mai ales în ceea ce privește zonele montane, unde accesul mașinilor de colectare va fi mai dificil sau chiar imposibil, și unde vor fi necesare amenajarea unor puncte suplimentare de regrupare unde populația să aducă deșeurile)

## 6.8. ESTIMAREA CHELTUIELILOR DE OPERARE ȘI ÎNTREȚINERE ȘI A VALORII CONTRACTELOR DE DELEGARE

În estimarea cheltuielilor de operare și întreținere pentru fiecare zonă luate în considerare la stabilirea valorii contractelor de delegare prin concesiune pentru serviciul de salubritate s-au luat în considerare cerințele legislative în vigoare, respectiv:

- OUG nr. 92/2021 - prevede la art. 17 alin. (5) lit. f) și i) că autoritățile administrației publice locale ale UAT-ului au obligația:
  - să includă în caietele de sarcini și în contractele de delegare a gestiunii serviciului de salubritate **tarife/taxe distincte pentru activitățile desfășurate de operatorii de salubritate;**
  - să stabilească și să aprobe tarife/taxe distincte pentru beneficiarii serviciului de salubritate pentru gestionarea deșeurilor reciclabile colectate separat, respectiv pentru gestionarea celorlalte categorii de deșeuri.
- Ordinul A.N.R.S.C. nr. 640/2022 - privind aprobarea Normelor metodologice de stabilire, ajustare sau modificare a tarifelor pentru activitățile de salubritate, precum și de calculare a tarifelor/taxelor distincte pentru gestionarea deșeurilor și a taxelor de salubritate
  - **Tarifele** pentru activitatea/activitățile desfășurate pe fluxul deșeurilor municipale **se fundamentează de operatori prin luarea în calcul numai a cheltuielilor de operare aferente activității/prestației respective, fără a include în structura tarifului:**
    - a) cheltuieli aferente altor activități de salubritate desfășurate de operatori pe fluxul deșeurilor municipale, precum cheltuieli cu depozitarea, cheltuieli cu sortarea și/sau cheltuieli aferente altor activități de tratare a deșeurilor;
    - b) cheltuieli cu contribuția pentru economia circulară;
    - c) venituri estimate/obținute din vânzarea/valorificarea deșeurilor și/sau din sumele încasate de la organizațiile care implementează răspunderea extinsă a producătorilor.
- Legea nr.101/2006 republicată art. 26 alin (8), cu modificările și completările ulterioare, prevede că nivelul tarifelor vor fi stabilite astfel încât:
  - a) să acopere costul efectiv al prestării serviciului de salubritate;
  - b) să acopere cel puțin sumele investite și cheltuielile curente de întreținere și exploatare a serviciului de salubritate;
  - c) să încurajeze investițiile de capital;
  - d) să respecte și să asigure autonomia financiară a operatorului;

La calculul valorii estimate a contractelor s-au avut în vedere prevederile art.12 și 13 din Legea nr. 100/2016 privind concesiunile de lucrări și concesiunile de servicii:

“Art. 12

(1) Valoarea unei concesiuni de lucrări sau a unei concesiuni de servicii este cifra totală de afaceri a concesionarului generată pe durata contractului, fără TVA, în schimbul lucrărilor și serviciilor care fac obiectul concesiunii, precum și pentru bunurile accesorii acestor lucrări și servicii.

.....

Art. 13 Autoritatea/entitatea contractantă calculează valoarea estimată a concesiunii de lucrări sau a concesiunii de servicii utilizând o metodă obiectivă ce trebuie specificată în documentația de atribuire, ....”

Luând considerare prevederile legale în vigoare, precum și prevederile Ordinului ANRSC 640/2022 s-au estimat costurile de operare pentru fiecare activitate de salubritate ce va fi delegată (pentru detalii a se vedea **Anexa 5**). În baza cheltuielilor de operare aferente activităților delegate s-au determinat valorile estimate a contractelor de delegare, prin raportare la durata contractelor de delegare și prognoza creșterii inflației (conform estimărilor Comisiei Naționale de Prognoză publicate pe [www.cnp.ro](http://www.cnp.ro)).

În tabelul de mai jos este prezentată estimarea valorii fiecărui contract:

**Tabel 36 – Valoare estimată contracte de delegare**

DESCRIERE	CONTRACT 1 Zona Rădăuți	CONTRACT 2 Zona Moara	CONTRACT 3 Zona Gura Humorului - Fălticeni	CONTRACT 4 Zona Câmpulung Moldovenesc -Vatra Dornei - Pojorâta
	LEI fără TVA	LEI fără TVA	LEI fără TVA	LEI fără TVA
Colectare și Transport	16.468.638	13.144.928	15.772.730	10.697.674
Operare CAV	727.998	-	1.183.453	1.053.810
Transfer deșeuri	1.915.277	-	2.901.540	2.601.488
<b>Valoare AN 1</b>	<b>19.111.913</b>	<b>13.144.928</b>	<b>19.857.723</b>	<b>14.352.972</b>
AN 2	20.201.292	13.894.189	20.989.613	15.171.091
AN 3	20.847.733	14.338.803	21.661.281	15.656.566
AN 4	21.452.317	14.754.628	22.289.458	16.110.606
AN 5	22.010.077	15.138.248	22.868.984	16.529.482
AN 6	22.516.309	15.486.428	23.394.971	16.909.660
AN 7	22.966.635	15.796.157	23.862.870	17.247.853
AN 8	23.425.968	16.112.080	24.340.127	17.592.810
AN 9	23.894.487	16.434.322	24.826.930	17.944.666
AN 10	24.372.377	16.763.008	25.323.469	18.303.559
<b>VALOARE ESTIMATĂ CONTRACT</b>	<b>220.799.108</b>	<b>151.862.791</b>	<b>229.415.426</b>	<b>165.819.265</b>

Conform prevederilor legale la stabilirea tarifului/taxei aferent(ă) activității de salubritate, trebuie avută în vedere limitarea acesteia la gradul de suportabilitate a tarifelor/taxelor de salubritate

pentru utilizatorii casnici. Verificarea încadrării în gradul de suportabilitate este prezentată în tabelul de mai jos:

**Tabel 37 – Verificare încadrare taxă populație în gradul de suportabilitate**

DESCRIERE	U.M.	Contract 1	Contract 2	Contract 3	Contract 4
Colectare și Transport	lei fara TVA	16.468.638	13.144.928	15.772.730	10.697.674
Transfer	lei fara TVA	1.915.277		2.901.540	2.601.488
Sortare	lei fara TVA	78.620	63.236	80.320	48.700
Depozitare	lei fara TVA	1.958.560	1.511.120	2.093.280	1.221.360
TVA	lei	3.880.008	2.796.664	3.961.095	2.768.152
<i>Sub-total activități de salubritate</i>	<i>lei cu TVA</i>	<i>24.301.103</i>	<i>17.515.948</i>	<i>24.808.965</i>	<i>17.337.374</i>
Taxa CEC	lei	2.018.640	1.559.440	2.153.920	1.258.640
Administrare taxa salubritate	lei	1.012.417	731.827	1.035.437	718.668
Venituri	lei				
<b>TOTAL</b>	lei	<b>27.332.160</b>	<b>19.807.215</b>	<b>27.998.322</b>	<b>19.314.682</b>
din care					
<b>VAL. Populație URBAN</b>	<i>lei</i>	<b>7.795.132</b>	<b>3.896.079</b>	<b>8.676.680</b>	<b>6.184.561</b>
<b>VAL. Populație RURAL</b>	<i>lei</i>	<b>8.399.173</b>	<b>8.950.880</b>	<b>7.895.527</b>	<b>5.141.568</b>
Sector CII	<b>lei</b>	11.137.855	6.960.256	11.426.115	7.988.553
<b>POPULAȚIE</b>		<b>163.488</b>	<b>150.258</b>	<b>158.759</b>	<b>85.738</b>
URBAN		50.800	27.530	56.409	33.399
RURAL		112.688	122.728	102.350	52.339
<b>TAXĂ UTILIZATORI CASNICI</b>					
<b>URBAN</b>	lei/pers/ luna	12,8	11,8	12,8	15,4
<b>RURAL</b>	lei/pers/ luna	6,2	6,1	6,4	8,2

*Nota: la realizarea verificării nu s-au inclus costurile de operare aferente CAV deoarece conform prevederilor legale acestea se suportă de UAT.*

După cum se poate observa din tabelul de mai sus cea mai mare taxă este înregistrată în Zona Câmpulung Moldovenesc -Vatra Dornei – Pojorâta de 15,4 lei/pers/luna în urban și 8,2 lei/pers./lună în rural. Aceste taxe maxime se încadrează în valorile din Planul tarifar actualizat în conformitate cu Circulara MFE nr. 46327/03.06.2020 (a se vedea subcap. 5.2), conform căruia taxa maxima pentru utilizatorii casnici este de 15,6 lei/pers/lună în urban și 10 lei/pers/lună în rural (în anul 2024).

Verificarea încadrării în gradul de suportabilitate s-a realizat fără includerea veniturile estimate din vânzarea/valorificarea deșeurilor și/sau din sumele încasate de la organizațiile care implementează răspunderea extinsă a producătorilor pentru a evita riscul ca in cazul in care veniturile reale sunt mai mici decat cele estimate să nu se ajungă la depășirea gradului de suportabilitate.

În urma derulării procedurii pentru atribuirea contractelor de delegare vor rezulta tarife mai mici decât tarifele estimate prezentate în tabelul de mai sus.

## 6.9. PREVEDERI CONTRACTUALE

Conform art. 29 alin. (11) din Legea nr. 51/2006, cu toate modificările și completările, toate contractele de delegare a gestiunii, indiferent de activitățile delegate, **cuprind în mod obligatoriu clauze referitoare la:**

### a) denumirea părților contractante

În ceea ce privește denumirile părților contractante facem următoarele precizări:

- Unitatea Administrativ-Teritorială/ UAT-urile care delegă împreună gestiunea unor activități componente ale serviciului de salubritate poartă denumirea conform legii, de „delegatar”;

Contractul de delegare poate fi încheiat și de **Asociația de Dezvoltare Intercomunitară de Gestionare a Deșeurilor în Județul Suceava (ADI)** în numele și pe seama UAT, însă calitatea de delegatar va rămâne a UAT-urilor respective ca parte la contract, ADI fiind doar mandatarul acestora.

- Operatorul căruia i se delegă gestiunea este denumit, conform legii, „delegat”.

**b) obiectul contractului**, cu indicarea activităților din sfera serviciului de utilități publice ce urmează a fi furnizate/prestate în baza contractului de delegare a gestiunii, astfel cum sunt prevăzute în legile speciale;

Activitățile componente ale serviciului de salubritate care fac obiectul studiului de oportunitate sunt:

- a) **colectarea separată și transportul separat** al deșeurilor menajere și al deșeurilor similare provenind din activități comerciale din industrie și instituții, inclusiv fracții colectate separat;
- b) **operarea centrelor de colectare prin aport voluntar** a deșeurilor de la persoanele fizice;
- c) **transferul deșeurilor municipale în stații de transfer**, inclusiv transportul separat al deșeurilor reziduale la depozitele de deșeuri nepericuloase și/sau la instalațiile integrate de tratare, al deșeurilor de hârtie, metal, plastic și sticlă colectate separat la stațiile de sortare și al biodeșeurilor la instalațiile de compostare și/sau de digestie anaerobă;

Precizăm ca există o legătură intrinsecă între prestarea unui serviciu/ unei activități componente și exploatarea de către același operator a infrastructurii aferente. Nu pot face obiectul contractului acele activități a căror infrastructură nu este exploatată de către operatorul căruia i s-ar delega gestiunea activității prin includerea ei în obiectul contractului.

### c) durata contractului;

Durata contractului de delegare prin concesiune a activităților componente ale serviciului de salubritate este de **10 ani**, durată ce va fi menționată în documentația de atribuire.

În ceea ce privește **clauzele de prelungire a duratei contractelor**, acestea sunt reglementate de prevederile Legii nr. 100/2006.

### d) aria teritorială pe care vor fi prestate serviciile;

### e) drepturile și obligațiile părților contractante;

### f) modul de repartizare a riscurilor între părți (în cazul contractelor de concesiune);

### g) natura oricăror drepturi exclusive sau speciale acordate delegatului;

**h) sarcinile și responsabilitățile părților cu privire la investiții/programele de investiții, precum reabilitări, modernizări, obiective noi, extinderi, inclusiv modul de finanțare a acestora;**

**i) indicatorii de performanță privind calitatea și cantitatea serviciului și modul de monitorizare și evaluare a îndeplinirii acestora;**

**j) Tarifele pe care delegatul are dreptul să le practice la data începerii furnizării/prestării serviciului, precum și regulile, principiile și/sau formulele de ajustare și modificare a acestora;**

Precizăm că este vorba despre „tariful” încasat de operator în contravaloarea prestării serviciului, care nu se confundă cu „sistemul de tarife”. Acest tarif al operatorului poate fi recuperat fie direct de la utilizatori (în sistem de tarife, când există și contracte de prestări servicii încheiate direct de operator cu utilizatorii), fie este plătit de autoritatea publică (în sistem de taxe speciale plătite de utilizatori către autoritatea publică locală – așa cum este prevăzut în Acordul de Asociere al Proiectului SMID în județul Suceava).

De asemenea, stabilirea, modificarea și ajustarea acestor tarife se face în conformitate cu metodologia ANRSC aprobată prin Ordinul nr. 640/2022.

**k) compensația pentru obligațiile de serviciu public în sarcina delegatului, dacă este cazul, cu indicarea parametrilor de calcul, control și revizuire a compensației, precum și modalitățile de evitare și recuperare a oricărei supracompensații;**

**l) modul de facturare a contravalorii serviciilor furnizate/prestate direct utilizatorilor și/sau delegatarului, după caz;**

**m) nivelul redevenței sau al altor obligații, după caz;**

La stabilirea nivelului redevenței, autoritatea publică locală va lua în considerare valoarea calculată similar amortizării pentru mijloacele fixe aflate în proprietate publică și puse la dispoziție operatorului odată cu încredințarea serviciului/activității de utilități publice și gradul de suportabilitate al populației. Nivelul redevenței se stabilește în mod transparent și nediscriminatoriu pentru toți potențialii operatori de servicii de utilități publice, utilizându-se aceeași metodologie de calcul.

**n) garanția de bună execuție a contractului, cu indicarea valorii, modului de constituire și de executare a acesteia;**

**o) răspunderea contractuală;**

**p) forța majoră;**

**q) condițiile de revizuire a clauzelor contractuale;**

**r) condițiile de restituire sau repartiție, după caz, a bunurilor, la încetarea din orice cauză a contractului de delegare a gestiunii, inclusiv a bunurilor rezultate din investițiile realizate;**

Există trei categorii de bunuri care sunt folosite în executarea contractului:

- **bunuri de retur** sunt acele bunuri care la încetarea din orice cauză a contractului revin deplin drept, gratuit și libere de orice sarcina delegatarului, fiind bunuri de retur atât bunurile proprietatea publică sau privată a UAT concesionate operatorului, cât și bunurile rezultate din investițiile obligatorii prevăzute de contractul de delegare în sarcina operatorului, însă acestea din urmă sunt proprietatea operatorului pe durata contractului, abia la încetarea contractului intrând în proprietatea UAT<sup>20</sup>;

<sup>20</sup>Art. 28 alin. (3) din legea nr. 101/2006: „Investițiile în infrastructura specifică serviciilor de salubritate care se realizează din fonduri proprii ale operatorilor de drept privat constituie bunuri de retur; bunurile astfel realizate rămân în proprietatea operatorilor pe toată durata contractului de delegare a gestiunii și revin de drept, la expirarea

- **bunuri de preluare** sunt acele bunuri care la încetarea contractului de delegare pot reveni delegatarului în măsura în care acesta din urmă își manifestă intenția de a prelua bunurile respective în schimbul plății unei compensații, în condițiile legii;
- **bunuri proprii** - acele bunuri care aparțin delegatului (operatorului) și care la încetarea contractului rămân în proprietatea acestuia, cu excepția cazului în care părțile convin altfel.

s) **menținerea echilibrului contractual;**

t) **cazurile de încetare și condițiile de reziliere a contractului de delegare a gestiunii;**

Cazurile de încetare a contractului, într-o noțiune mai largă, sunt:

- încetarea prin atingere la termen a contractului;
- încetarea prin acordul părților;
- denunțarea unilaterală a contractului de către delegatar pentru motive de interes național sau local, cu plata unei juste despăgubiri (situație de încetare neprevăzută în mod expres de lege, fiind însă o practică consacrată de jurisprudența europeană, anumite contracte analizate stipulând expres acest caz de încetare);
- rezilierea, ca o formă de încetare a contractului ce intervine doar în caz de neexecutare sau încălcare de către una dintre părți a obligațiilor sale contractuale, situație în care partea prejudiciată poate cere rezilierea contractului cu plată de daune interese în sarcina părții culpabile;

u) **forța de muncă;**

v) **alte clauze convenite de părți, după caz;**

Contractul de delegare a gestiunii va avea în mod obligatoriu următoarele anexe:

- caietul de sarcini privind furnizarea/prestarea serviciului;**
- regulamentul serviciului;**
- inventarul bunurilor mobile și imobile, proprietate publică sau privată a unităților administrativ-teritoriale, aferente serviciului;**
- procesul-verbal de predare-preluare a bunurilor prevăzute la lit. c)**
- indicatorii tehnici corelați cu țintele/obiectivele asumate la nivel național.**

Precizăm ca regulamentul serviciului a fost elaborat conform regulamentului-cadru aprobat prin Ordinul ANRSC nr. 82/2015 și a fost aprobat prin HCJ nr. 209/2015.

Caietul de sarcini trebuie să fie elaborat conform caietului de sarcini cadru aprobat prin Ordinul ANRSC nr. 111/2007, dar adaptat noilor prevederi legale în domeniul gestionării deșeurilor și salubrității localităților, totodată urmărind respectarea cerințelor impuse de legislația în domeniul achizițiilor publice, respectiv prevederile Legii 100/2016 privind concesiunile de lucrări și concesiunile de servicii.

---

*contractului, gratuit și libere de orice sarcini, unităților administrativ-teritoriale, fiind integrate domeniului public al acestora. În contractul de delegare a gestiunii se vor menționa bunurile de retur, respectiv modul de repartiție a categoriilor de bunuri realizate de operator până la încetarea, din orice cauză, a contractului de delegare a gestiunii serviciului de salubritate”.*

## **6.10. ANALIZA ȘI REPARTIZAREA RISCURILOR**

Orice proiect de investiții publice implică riscuri, atât în faza de construcție cât și în faza de operare.

Atribuirea unei concesiuni de lucrări sau de servicii implică întotdeauna transferul către concesionar a unei părți semnificative a riscului de operare de natură economică, în legătură cu exploatarea lucrărilor și/sau a serviciilor respective.

Se presupune că concesionarul își asumă riscul de operare atunci când, în condiții de exploatare normale, nu i se garantează recuperarea investițiilor efectuate sau a costurilor suportate pentru exploatarea lucrărilor sau a serviciilor care fac obiectul concesiunii. Partea riscului transferată către concesionar implică o expunere reală la situațiile neprevăzute care pot apărea pe piață, astfel încât orice pierdere potențială estimată suportată de concesionar nu este doar nominală sau neglijabilă.

Riscul poate fi definit ca fiind incertitudinea veniturilor, cheltuielilor și a planificării în timp a proiectului. Pentru a obține o estimare realistă a costurilor apărute de-a lungul întregii durate de viață a unui proiect, trebuie identificate, alocate și evaluate riscurile relevante aferente proiectului.

Riscul de operare poate consta în:

- a) fie riscul de cerere - riscul privind cererea reală pentru lucrările sau serviciile care fac obiectul concesiunii;
- b) fie riscul de ofertă - riscul legat de furnizarea lucrărilor sau a serviciilor care fac obiectul concesiunii, în special riscul că furnizarea serviciilor nu va corespunde cererii.
- c) fie ambele riscuri, de cerere și de ofertă.

Cea mai frecvent utilizată metodologie de identificare a riscurilor este Matricea riscurilor. Aceasta este prezentată ca o enumerare a tuturor riscurilor posibile aferente proiectului în ceea ce privește cheltuielile, veniturile și planificarea acestora.

La elaborarea matricei menționate, riscurile au fost grupate pe categorii în baza ordinii cronologice a evenimentelor din cadrul proiectului pentru a se evita dubla cuantificare a aceluiași risc. De asemenea, au fost identificate și evidențiate cele mai importante riscuri, care pot avea cel mai mare impact asupra proiectului.

Matricea riscurilor realizată, cuprinde următoarele categorii de riscuri:

- Riscuri de ofertă – pot apărea în fiecare an, pe perioada operării. Sunt mai mari în primii 1 – 3 ani de la darea în folosință și includ și riscul majorării cheltuielilor cu forța de muncă față de previziunile inițiale; în general sunt riscuri legate de furnizarea serviciilor care fac obiectul concesiunii, acele riscuri care fac ca furnizarea să nu corespundă cererii;
- Riscuri de cerere – riscuri care influențează câștigurile reale ale proiectului prin gradul de utilizare de către populație și operatorii economici a serviciului prestat de Concesionar; în general sunt riscuri legate de cererea reală pentru servicii, care depășește sau nu acoperă serviciile concesionate;
- Alte riscuri – riscuri generale ce nu sunt legate de nicio categorie de mai sus (ex. modificarea legislației și a regulamentelor, modificări ale cursului valutar etc.).

În ceea ce privește alocarea riscurilor, pentru fiecare risc s-a stabilit dacă va fi reținut de către Autoritatea contractantă, va fi alocat Concesionarului sau va fi împărțit între ambele părți.

În **Anexa 2** sunt prezentate riscurile identificate și modul de alocare a acestora.

Precizăm că sunt excluse riscurile care vor fi prevăzute în contractul dintre părți și pentru care

există prevederi contractuale.

Nu sunt considerate riscuri toate condițiile ce vor fi prevăzute în Documentația de atribuire, condiții ce trebuie îndeplinite de către Concesionar (ex. asigurarea cu personal, dotare minimală, autorizări și experiență relevantă, sisteme de management etc.).

### **6.11. INDICATORI DE MONITORIZARE A PERFORMANȚEI OPERATORILOR**

În această secțiune sunt prezentați indicatorii de performanță propuși, a căror monitorizare continuă de către ADI/UAT va asigura funcționarea conform parametrilor a instalațiilor de gestionare a deșeurilor și va contribui la atingerea țintelor de gestionare a deșeurilor asumate.

Principalele acte normative ce definesc și impun stabilirea și aplicarea de indicatori specifici activităților de salubritate, reglementând totodată monitorizarea și aplicarea acestora, sunt următoarele:

- Legea serviciilor comunitare de utilități publice nr. 51/2006, republicată, cu modificările și completările ulterioare („Legea nr. 51/2006”);
- Legea serviciului de salubritate a localităților nr. 101/2006, republicată, cu modificările și completările ulterioare („Legea nr. 101/2006”);
- OUG nr. 92/2021 privind regimul deșeurilor, cu modificările și completările ulterioare („OUG nr. 92/2021”).

Conform art. 40 alin. (2) din OUG nr. 92/2021, „planurile de gestionare a deșeurilor prevăzute la alin. (1) conțin, după caz, și luând în considerare nivelul geografic și acoperirea zonei de planificare, următoarele, fără a se rezuma la: (...) j) indicatori și obiective calitative sau cantitative corespunzătoare, în special în ceea ce privește cantitatea de deșeuri generate și tratarea acestora și deșeurile municipale care sunt eliminate sau supuse valorificării energetice”. Prin urmare, la identificarea și stabilirea nivelurilor indicatorilor de performanță trebuie avute în vedere nivelurile stabilite pentru astfel de indicatori, dacă există, în Planul Național de Gestionare a Deșeurilor (PNGD) și în Planurile Județene de Gestionare a Deșeurilor (PJGD), aplicabile, de la caz la caz.

Conform prevederilor legale imperative, respectiv art. 29 alin. (10) și (11) din Legea nr. 51/2006, contractul de delegare a gestiunii trebuie să cuprindă în mod obligatoriu:

- O anexă care să conțină „indicatori tehnici corelați cu țintele/obiectivele asumate la nivel național” – art. 29 alin. (10) lit. e);
- O clauză referitoare la „indicatorii de performanță privind calitatea și cantitatea serviciului și modul de monitorizare și evaluare a îndeplinirii acestora” - art. 29 alin. (11) lit. i).

Conform art. 17 alin. (5) lit. g) din OUG nr. 92/2021: „*Autoritățile administrației publice locale ale unităților administrativ-teritoriale sau, după caz, subdiviziunile administrativ-teritoriale ale municipiilor, respectiv asociațiile de dezvoltare intercomunitară ale acestora, după caz, au următoarele obligații: (...) g) să stabilească și să includă în caietele de sarcini, în contractele de delegare a gestiunii serviciului de salubritate și în regulamentele serviciului de salubritate indicatorii de performanță pentru fiecare activitate din cadrul serviciului de salubritate, care să cuprindă indicatorii prevăzuți în anexa nr. 5, astfel încât să atingă obiectivele de reciclare prevăzute la lit. b) - e) și penalități pentru nerealizarea lor*”.

Ordinul ANRSC nr. 82/2015 definește indicatorii de performanță ca “*parametrii ai serviciului de salubritate, realizați de operatorul de servicii, pentru care se stabilesc niveluri minime de calitate, urmăriți la nivelul operatorului*”.

Raportat la prevederile legale menționate anterior putem distinge următoarele categorii de indicatori:

- Indicatori de performanță obligatorii cu penalități – cei prevăzuți în Anexa 5 la OUG 92/2021
- Indicatori de performanță aferenți activităților din cadrul serviciului de salubritate (alții decât cei obligatorii prevăzuți în Anexa 5 la OUG 92/2021)
- Indicatori de performanță privind calitatea serviciului

Indicatorii de performanță ai activităților de colectare și transport a deșeurilor, inclusiv operarea stațiilor de transfer și CAV sunt prezentați în **Anexa 3**.

În ceea ce privește aprobarea indicatorilor de performanță, conform art. 6 alin. (1) lit. i) din Legea nr. 101/2006, *autoritățile administrației publice locale ale unităților administrativ-teritoriale/sectoarelor municipiului București au competențe exclusive în ceea ce privește organizarea, atribuirea, coordonarea și controlul activităților de salubritate desfășurate în aria teritorială de competență a acestora, exercitând atribuții privind aprobarea includerii în contractele de delegare a gestiunii și în hotărârile de dare în administrare a indicatorilor de performanță pentru activitățile de gestionare a deșeurilor, la nivelul prevăzut în specificațiile tehnice de funcționare ale stațiilor/instalațiilor de tratare a deșeurilor și/sau la nivelul minim prevăzut în Anexa nr. 5 la Ordonanța de Urgență a Guvernului nr. 92/2021, cu modificările și completările ulterioare, inclusiv a penalităților suportate de operatori pentru neîndeplinirea acestora.*

Totodată, conform prevederilor alin. (3) ale aceluiași articol, unitățile administrativ-teritoriale pot mandata, în condițiile prevăzute la art. 10 alin. (5) din Legea nr. 51/2006, republicată, cu modificările și completările ulterioare, asociațiile de dezvoltare intercomunitară având ca scop serviciul de salubritate a localităților, prin hotărâri ale autorităților lor deliberative, să exercite, pe seama și în numele lor, atribuțiile și drepturile prevăzute la art. 6 alin. (1) și (2), cu excepția celor prevăzute la art. 6 alin. (1) lit. a), b), d), f), g), k), k<sup>1</sup>), k<sup>2</sup>), l<sup>1</sup>) privind aprobarea reducerii valorii taxei de salubritate.

În mod efectiv, prin hotărâri ale Consiliilor locale/Consiliul județean și ale AGA ADI, vor fi aprobate:

- *Regulamentul serviciului*
- *Studiul de oportunitate* privind fundamentarea deciziei de delegare a gestiunii activității de colectare și transport a deșeurilor municipale, inclusiv operarea Stațiilor de transfer și a Centrelor de colectare cu aport voluntar în județul Suceava;
- *Documentația de atribuire* pentru delegarea activităților de colectare și transport a deșeurilor municipale, inclusiv operarea Stațiilor de transfer și a Centrelor de colectare cu aport voluntar în județul Suceava
- *Contractele de delegare*, doar pentru acele activități componente care fac obiectul contractului de delegare. Astfel, contractul de delegare (proiectul acestuia, după caz), va cuprinde:
  - Clauza obligatorie privind indicatorii de performanță privind calitatea și cantitatea serviciului și modul de monitorizare și evaluare a îndeplinirii acestora;
  - Anexa cu indicatorii de performanță (atât cei obligatorii cât și alți indicatori de performanță)

## 7. CALENDARUL ESTIMAT AL PROCEDURILOR DE ATRIBUIRE A CONTRACTELOR DE DELEGARE

Procedura recomandată de atribuire a contractului de delegare a activității de colectare și transport a deșeurilor municipale din județul Suceava este *licitația deschisă*.

Licitația deschisă implică un număr nelimitat de Ofertanți și se desfășoară într-o singură etapă sau în două etape. Autoritatea contractantă are obligația de a asigura obținerea Documentației de atribuire de către orice operator economic prin asigurarea accesului direct, nerestricționat și deplin, prin mijloace electronice sau pe suport hârtie ori pe suport magnetic (în situația în care atașarea documentației de atribuire nu este posibilă din motive tehnice) la conținutul Documentației de atribuire.

După depunerea Ofertelor, Autoritatea contractantă le va evalua și va declara Oferta câștigătoare numai dintre Ofertele admisibile și numai pe baza criteriului de atribuire precizat în Anunțul de participare și în Documentația de atribuire.

După desemnarea Ofertantului câștigător nu există nicio posibilitate de negociere a Contractului, ci doar revizuirea acestuia în funcție de propunerile făcute de Ofertantul câștigător în cadrul procedurii de atribuire și acceptate de către Autoritatea contractantă, fără a se modifica condițiile de bază ale Documentației de atribuire și ale Ofertei.

Principalele etape ale licitației deschise:

- Încărcarea documentației de atribuire (fișa de date a concesiunii, caietul de sarcini, modelul de contract și formularele și modelele de documente) și a documentelor suport (declarația privind persoanele ce dețin funcții de decizie în cadrul autorității contractante și strategia de contractare) în SEAP, în zilele lucrătoare
- Evaluarea și validarea documentației de către ANAP, dacă e cazul;
- Transmiterea Anunțului de participare spre publicare către operatorul SEAP;
- Primirea solicitărilor de clarificări și emiterea răspunsurilor la acestea;
- Depunerea și deschiderea ofertelor;
- Evaluarea ofertelor depuse;
- Desemnarea ofertantului câștigător;
- Încheierea contractului cu ofertantul declarat câștigător.

Contractul poate fi semnat cel mai devreme în 4 luni de la transmiterea anunțului de participare în SEAP în situația în care nu există contestații care să ducă la suspendarea procedurii, atât pe perioada de solicitare a clarificărilor cât și după informarea ofertanților cu privire la rezultatul procedurii de atribuire.

**Tabel 38 - Calendarul estimat al procedurilor de atribuire a contractelor de delegare**

Etapă	Data	Locația
Încărcarea integrală a documentației de atribuire (DA) și a documentelor suport în SEAP	T <sub>0</sub>	<a href="http://www.e-licitatie.ro">www.e-licitatie.ro</a>
Validarea DA de către ANAP	T <sub>0</sub> +10 zile	<a href="http://www.e-licitatie.ro">www.e-licitatie.ro</a>
Publicarea anunțului de participare și DA în SEAP	T <sub>0</sub> +16 zile	<a href="http://www.e-licitatie.ro">www.e-licitatie.ro</a>
Termen limită <i>recomandat</i> de solicitare a clarificărilor de la Autoritatea Contractantă	T <sub>0</sub> +48 zile	<a href="http://www.e-licitatie.ro">www.e-licitatie.ro</a>
Termen limită <i>recomandat</i> de publicare a clarificărilor de către autoritatea contractantă	T <sub>0</sub> +54 zile	<a href="http://www.e-licitatie.ro">www.e-licitatie.ro</a>

<b>Etapă</b>	<b>Data</b>	<b>Locația</b>
Data limită pentru depunerea ofertelor	T <sub>0</sub> +64 zile	Sediul autorității contractante / SEAP
Data ședinței de deschidere a ofertelor	T <sub>0</sub> +65 zile	Sediul autorității contractante
Informarea ofertanților cu privire la rezultatul procedurii de atribuire	T <sub>0</sub> +125 zile	Sediul autorității contractante
Semnarea contractului	T <sub>0</sub> +140 zile	Sediul autorității contractante

## 8. CONCLUZII

Prin prezentul studiu s-a realizat fundamentarea și s-au stabilit soluțiile optime de delegare a gestiunii următoarelor activități componente ale serviciului de salubritate:

- a) **Colectarea separată și transportul separat** al deșeurilor menajere și al deșeurilor similare provenind din activități comerciale din industrie și instituții, inclusiv fracții colectate separat;
- b) **Operarea Centrelor de colectare prin Aport Voluntar** a deșeurilor de la persoanele fizice;
- c) **Transferul deșeurilor municipale în Stații de Transfer**, inclusiv transportul separat al deșeurilor reziduale la depozitele de deșeuri nepericuloase și/sau la instalațiile integrate de tratare, al deșeurilor de hârtie, metal, plastic și sticlă colectate separat la stațiile de sortare și al biodeșeurilor la instalațiile de compostare și/sau de digestie anaerobă;

În urma analizării fezabilității tehnice și economico-financiare și a opțiunilor de delegare a gestiunii activităților componente a serviciului de salubritate, soluția optimă de delegare a gestiunii este:

- A. Forma de gestiune adoptată pentru activitățile de colectare și transport a deșeurilor, inclusiv operarea stațiilor de transfer și a centrelor de colectare cu aport voluntar este gestiunea delegată.**
- B. Tipul de contract este concesiune de servicii ceea ce implică transferul către concesionar a unei părți semnificative a riscului de operare de natură economică, în legătură cu exploatarea serviciilor.**

*Asociația de Dezvoltare Intercomunitară de Gestionare a Deșeurilor în Județul Suceava* va delega, în numele și pe seama Unităților Administrativ Teritoriale membre ADI, prin contract de concesiune de servicii activitatea de colectare și transport a deșeurilor municipale în județul Suceava, inclusiv operarea Stațiilor de Transfer și a Centrelor Publice de Colectare prin aport voluntar.

- C. Atribuirea contractelor de delegare prin concesiune a activităților de colectare și transport se va face în baza Legii nr. 100/2016 prin licitație deschisă într-o singură etapă.**
- D. Durata estimată a delegării e de 10 ani**, astfel încât să acopere durata necesară amortizării investițiilor prevăzute în sarcina operatorului.

**E. Atribuirea se va face pe loturi, respectiv se vor încheia 4 contracte de delegare, județul Suceava fiind împărțit în 4 zone de operare:**

- a) **Contract 1 - Zona Rădăuți (zona 1 de colectare)**
- b) **Contract 2 - Zona Moara (zona 6 de colectare)**
- c) **Contract 3 – Zona Gura Humorului - Fălticeni (include zona 2 de colectare și zona 3 de colectare)**
- d) **Contract 4 - Zona Câmpulung Moldovenesc - Vatra Dornei - Pojorâta (include zona 4 de colectare, zona 5 de colectare, respectiv zona 7 de colectare)**

**F. Activitățile care vor fi delegate pentru fiecare contract sunt prezentate în tabelul de mai jos:**

<b>Contract 1</b> <i>Zona Rădăuți</i>	<b>Contract 2</b> <i>Zona Moara</i>	<b>Contract 3</b> <i>Zona Gura Humorului - Fălticeni</i>	<b>Contract 4</b> <i>Zona Câmpulung Moldovenesc - Vatra Dornei - Pojorâta</i>
1. Colectare și transport 2. Operare Stația de transfer Rădăuți și transportul deșeurilor din Stația de transfer Rădăuți către CMID Moara 3. Operare Centru public de colectare (CAV) Rădăuți	1. Colectare și transport	1. Colectare și transport 2. Operare Stație de transfer Gura Humorului și Stație de transfer Fălticeni și transportul deșeurilor din Stațiile de transfer către CMID Moara 3. Operare Centre publice de colectare (CAV) Gura Humorului și Fălticeni	1. Colectare și transport 2. Operare Stație de transfer Câmpulung Moldovenesc și Stație de transfer Vatra Dornei și transportul deșeurilor din Stațiile de transfer către Depozit Pojorâta / Stația de sortare Moara 3. Operare Centre publice de colectare (CAV) Câmpulung Moldovenesc și Vatra Dornei.

**G. Colectarea și transportul deșeurilor se va realiza astfel:**

Se va asigura colectarea următoarelor fracții de deșeuri municipale:

- **deșeurile menajere** pe 5 fracții urban/4 fracții rural: reziduale, hârtie/carton, plastic/metal, sticlă, deșeuri biodegradabile verzi (doar de la zonele de case urban)
- **deșeuri similare**, pe 4 fracții: reziduale, hârtie/carton, plastic/metal, sticlă; inclusiv deșeuri din piețe
- **fluxuri speciale de deșeuri**: periculoase și voluminoase, deșeuri de construcții și demolări de la populație.

Colectarea deșeurilor menajere se va realiza astfel:

- > **deșeurile reziduale**: colectarea **din ușă în ușă** (în zonele urbane de case cât și în zonele rurale) și **în puncte fixe** (în zonele urbane/rurale de blocuri și zone urbane centrale; precum și pe platformele amenajate în cadrul UAT-urilor);
- > **deșeurile reciclabile de hârtie/carton și plastic/metal**: colectarea **din ușă în ușă** (în zonele urbane cu case și în zonele rurale, în recipiente sau saci menajeri de culori diferite) și **în puncte fixe** (în zonele de blocuri și zone urbane centrale, precum și pe platformele amenajate în cadrul UAT-urilor).
- > **deșeurile din sticlă**: colectarea **în puncte fixe** (în zonele de blocuri și zone urbane centrale, precum și pe platformele amenajate în cadrul UAT-urilor);
- > **deșeurile biodegradabile verzi**: colectarea **din ușă în ușă** (în zonele urbane cu case, în saci menajeri);

În mediul rural se va promova compostarea individuală în gospodăriile dotate cu unități de compostare individuală.

Frecvența de colectare a deșeurilor va fi adaptată fracției colectate, specificității punctelor de colectare și mediului urban/rural.

Colectarea fluxurilor de deșeuri speciale:

- Deșeuri periculoase menajere și deșeuri voluminoase vor fi colectate prin campanii periodice de cel puțin 4 ori pe an.
- Colectarea deșeurilor voluminoase se va realiza și în sistemul “la cerere”, în urma apelurilor telefonice de la populație, instituții publice și operatori economici, în termen de 24 de ore de la cerere.
- Deșeurile de construcții și demolări provenite din activități de reamenajare a locuințelor se vor colecta în sistem “la cerere” în urma apelurilor telefonice de la populație, contra unui tarif separat.

Fluxurile speciale vor fi gestionate în cadrul Centrelor publice de colectare, ulterior fiind transportate la instalațiile de tratare/valorificare/eliminare. Transportul la instalații se va face de operatori autorizați.

Următoarele aspecte relevante vor trebui avute în vedere la delegarea activităților componente ale serviciului de salubritate:

- Obligația legală privind implementarea *instrumentului economic „plătește pentru cât arunci”* - Regulile privind implementarea instrumentului economic „plătește pentru cât arunci” vor fi stabilite de UAT-uri/ADI și cuprinse în *Regulamentul pentru implementarea instrumentului economic „plătește pentru cât arunci”*, elaborat și aprobat de autoritățile competente, după consultarea publică. Implementarea instrumentului în perioada de derulare a activităților delegate va avea impact asupra condițiilor contractelor de colectare și transport.
- Obligația legală de a depozita deșeuri numai dacă deșeurile sunt supuse în prealabil unor operații de tratare fezabile tehnic. La acest moment la nivelul județului nu există instalații pentru tratarea deșeurilor reziduale și pentru tratarea biodeșeurilor colectate separat, ceea ce face imposibilă atingerea țintelor din PJGD Suceava și implicit a țintelor naționale din PNGD cu privire la reducerea cantităților depozitate și creșterea gradului de reciclare/reutilizare a deșeurilor.
- Conform Circularei MFE nr. 46327/03.06.2020 și a Anexei METODOLOGIA DE ACTUALIZARE A PLANULUI TARIFAR, după atribuirea tuturor contractelor de delegare se va actualiza Planul tarifar.

Prevederile Ordinului ANRSC 640/2022 au impact asupra mecanismului financiar stabilit în cadrul proiectului SMID Suceava. Astfel în baza acestui act normativ se impune implementarea următorului mecanism financiar:

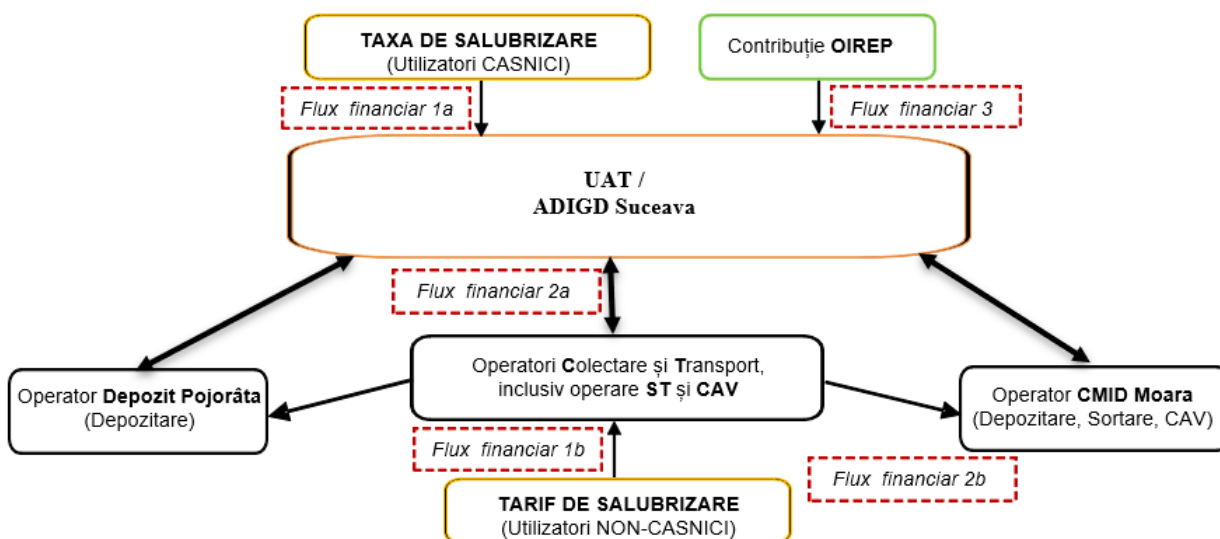

Stabilirea, modificarea și ajustarea tarifelor se va realiza în conformitate cu prevederile Ordinului ANRSC 640/2022.

În vederea demarării procedurii de delegare a activităților componente ale serviciului de salubritate este necesar a se elabora și aproba următoarele documente:

- Strategia de contractare
- Documentația de atribuire pentru delegarea activităților de colectare și transport a deșeurilor municipale, inclusiv operarea stațiilor de transfer și a centrelor de colectare cu aport voluntar, care conține – Instrucțiuni pentru ofertanți/Fișa de date, Caietul de sarcini, Formulare, Modelul de contract de delegare.

## ANEXA 1

**SITUAȚIA CONTRACTELOR EXISTENTE PRIVITOARE LA FURNIZAREA SERVICIULUI DE SALUBRIZARE (2019)**

Operatori de salubritate care își desfășoară activitatea pe teritoriul județului Suceava

Nr. crt.	Denumire operator	Categoriile de deșeuri municipale	UAT – uri unde își desfășoară activitatea	Activități derulate	Autorizație de mediu	Licență ANRSC
1.	SC ROTMAC-ECO SRL	03 01 05 07 02 13 13 02 06* 15 01 01, 15 01 02, 15 01 03, 15 01 04, 15 01 06, 15 01 07, 15 01 09, 15 01 10* 16 01 03, 16 01 07*, 16 01 17, 16 01 18, 16 01 19, 16 01 20, 16 01 22, 16 02 11*, 16 02 13*, 16 02 14 17 01 01, 17 01 02, 17 01 03 , 17 02 01, 17 02 02, 17 04 02, 17 04 03, 17 04 04, 17 04 05, 17 04 11, 19 12 01, 19 12 02, 19 12 03, 19 12 04, 19 12 12 20 01 01, 20 01 21*, 20 01 23*, 20 01 26, 20 01 33*, 20 01 35*, 20 01 36, 20 01 37*, 20 01 39, 20 03 01	<b>Orașe:</b> Milișăuți, Vicovu de Sus  <b>Comune:</b> Bilca, Burla, Cacica, Dornești, Frătăuții Noi, Frătăuții Vechi, Fundu Moldovei, Gălănești, Grănicești, Horodnic de Jos, Horodnic de Sus, Iaslovăț, Marginea, Satu Mare, Straja, Sucevița, Vicovu de Jos, Voitinel, Volovăț	Colectare deșeuri menajere și reciclabile; Punct de colectare și recuperare deșeuri reciclabile; Activități de salubritate pentru UAT-uri	Autorizație de mediu nr. 315/23.08.2013, Revizuită la 08.04.2022 valabilă cu viză anuală,	Licență nr. 5744/10.03.2022 clasa 2 Valabilă până la data de 18.05.2026
2.	SC RITMIC COM SRL Suceava	20 03 01 (fr. umedă și uscată), 20 03 07, 20 02 01, 20 01 39, 20 01 01, 20 01 40, 20 01 02, 20 01 38, 20 01 10, 20 01 11, 20 01 33*, 20 01 34*, 20 01 34 15 01 01, 15 01 02, 15 01 05, 15 01 04,	<b>Municipiul</b> Suceava,  <b>Comunele:</b> Stroești, Dumbrăveni, Capu Câmpului, Mitocu Dragomirnei, Moara, Dolhești, Ipotești, Stulpicani, Păltinoasa, Mănăstirea Humorului, Șcheia, Berchișești, Verești, Ilișești, Bălăceana, Putna, Siminicea,	Servicii de salubritate, colectare selectivă și transport deșeuri	Autorizație de mediu nr 322/10.08.2009 Revizuită la 18.06.2021; valabilă: viză anuală	Licență nr. 4862/25.02.2020 clasa 2 Valabilă până la data de 25.02.2025

**STUDIU DE OPORTUNITATE**

privind fundamentarea deciziei de delegare a gestiunii activității de colectare și transport a deșeurilor municipale, inclusiv operarea stațiilor de transfer și a centrelor de colectare cu aport voluntar în județul Suceava

Nr. crt.	Denumire operator	Categoriile de deșeuri municipale	UAT – uri unde își desfășoară activitatea	Activități derulate	Autorizație de mediu	Licență ANRSC
		15 01 07, 15 01 03, 15 01 09 16 01 19, 16 01 17, 16 01 18, 16 01 03, 16 01 22 17 01 07, 17 09 04, 17 04 01, 17 04 02, 17 04 05, 17 04 07				
3.	<b>SC SERVICII COMUNALE SA RĂDĂUȚI</b>	20 03 01, 20 03 02, 20 03 03, 20 01 01, 20 01 39, 20 01 40, 20 01 21*, 20 01 35*, 20 01 36 15 01 01, 15 01 02, 15 01 04, 15 01 07,	<b>Municipiul Rădăuți</b> <b>Comunele:</b> Dornești, Frătăuții Vechi, Frătăuții Noi, Gălănești, Burla, Voitinel, Iaslovăț, Mușenița, Horodnic de Jos, Horodnic de Sus, Straja, Sucevița, Volovăț, Vicovu de Jos	Serviciu salubritate, colectare selectivă și transport deșeuri	Autorizație de mediu nr. 12/28.01.2019 Valabila cu viza anuala	Licență nr. 4502/19.12.2018 clasa 3 Valabilă până la data de 19.12.2023
4.	<b>SC GOSCOM SA Fălticeni</b>	20 03 01, 20 01 40, 20 01 21*, 20 01 23*, 20 01 23*, 20 01 33*, 20 01 34, 20 01 36 15 01 01, 15 01 02, 15 01 04, 15 01 03, 16 01 17, 16 01 18, 17 01 07, 17 04,	<b>Municipiul Fălticeni</b> <b>Comunele:</b> Preutești, Bunești, Rădășeni, Hârtop	Precolectare, colectare și transport deșeuri menajere și similare, inclusiv fracțiuni colectate separat	Autorizație de mediu nr. 187/15.05.2013, rev.04.03.2021, Val.14.05.2023 Valabila cu viza anuala	Licență nr. 6065/04.11.2022 clasa 2 Valabilă până la data de 01.09.2027
5.	<b>SC MITROFAN SRL</b>	15 01 01, 15 01 02, 15 01 03, 15 01 04, 15 01 07 17 09 04 19 12 01, 19 12 04 20 01 02, 20 01 21*, 20 01 23*, 20 01 33*, 20 01 34, 20 01 35*, 20 01 36, 20 01 38, 20 01 40	<b>Orașe:</b> Cajvana <b>Comune:</b> Botosana, Brodina, Dragoiesti, Hantesti, Horodniceni, Poieni-Solca, Rasca, Solca, Todiresti, Ulma, Vulturesti,	Colectare deșeuri menajere și reciclabile; Punct colectare și sortare deșeuri nepericuloase și periculoase	Autorizație de mediu nr. 518/19.12.2022, valabila cu viza anuala	Licență nr. 5993/31.08.2022 clasa 3 Valabilă până la data de 02.08.2023

## STUDIU DE OPORTUNITATE

privind fundamentarea deciziei de delegare a gestiunii activității de colectare și transport a deșeurilor municipale, inclusiv operarea stațiilor de transfer și a centrelor de colectare cu aport voluntar în județul Suceava

Nr. crt.	Denumire operator	Categoriile de deșeuri municipale	UAT – uri unde își desfășoară activitatea	Activități derulate	Autorizație de mediu	Licență ANRSC
7.	SC SERVICII COMUNALE SIRET SA	20 03 01, 20 03 02, 20 03 03, 20 01 01, 20 01 02, 20 01 11, 20 01 39, 20 01 36, 20 01 21*, 20 01 23*, 20 01 35*, 20 02 02  15 01 01, 15 01 02, 15 01 07, 17 09 04	<b>Orașul</b> Siret, <b>Comuna:</b> Bălcăuți	Colectare deșeuri menajere și reciclabile	Autorizație de mediu nr. 133/02.04.2012, revizuită la data de 29.05.2017 și 21.08.2018 Valabila cu viza anuala	Licență nr. 5438/29.07.2021 clasa 3 Valabilă până la data de 26.08.2025
8.	SC ECOLOGICA VATRA DORNEI SRL	20 03 01, 20.02.01, 20 03 03, 20 01 01, 20 01 38, 20 01 39, 20 01 40, 20 01 35*, 20 01 36, 20 01 21*, 20 01 23*, 15 01 02, 15 01 01,  17 01 01, 17 01 02, 17 01 03, 17 01 07, 17 05 04, 17 05 06, 17 05 08,	<b>Municipiul</b> Vatra Dornei	Serviciu salubritare, colectare selectivă și transport deșeuri	Autorizație de mediu nr. 70/07.03.2022 Valabilă: cu viza anuala	Licență nr. 4486/05.12.2018 clasa 3 Valabilă până la data de 01.11.2023
9.	SC FLORCONSTRUCT SRL	20 03 01, 20 03 02, 20 03 03, 20 02 01, 20 01 39, 20 01 01, 20 01 35*, 20 01 36, 20 01 21* 20 01 23*  15 01 02, 15 01 01, 15 01 04	<b>Municipiile:</b> Câmpulung Moldovenesc, Suceava <b>Comuna:</b> Grămești	Serviciu salubritare, colectare deșeuri periculoase și nepericuloase	Autorizație de mediu nr. 241/21.06.2011, revizuită la data. 16.07.2012, revizuită la data 08.06.2015, revizuită la data 16.05.2017 Valabilă: cu viza anuala	Licență nr. 5249/04.02.2021 clasa 3 Valabilă până la data de 25.09.2025
10.	SC FRITEHNIC SRL Suceava	Deșeuri municipale și similare	<b>Orașele:</b> Dolhasca, Frasin <b>Comunele:</b> Fundu Moldovei, Pojorâta, Frumosu, Moldovița, Șerbăuți, Adâncata, Izvoarele Sucevei, Moldova Sulita,	Serviciu salubritare, colectare deșeuri periculoase și nepericuloase	Autorizație de mediu nr. 195/07.08.2015, revizuită la data 24.11.2016, revizuită la data 16.05.2017,	Licență nr. 5971/30.08.2022 clasa 2 Valabilă până la data de 30.08.2027

**STUDIU DE OPORTUNITATE**

privind fundamentarea deciziei de delegare a gestiunii activității de colectare și transport a deșeurilor municipale, inclusiv operarea stațiilor de transfer și a centrelor de colectare cu aport voluntar în județul Suceava

Nr. crt.	Denumire operator	Categoriile de deșeuri municipale	UAT – uri unde își desfășoară activitatea	Activități derulate	Autorizație de mediu	Licență ANRSC
			Sadova, Arbore, Dărmănești, Vama, Breaza, Vatra Moldoviței, Grămești, Pătrăuți, Drăgușeni, Panaci, Vadu Moldovei, Rădășeni, Forăști, Boroaia, Bogdănești, Baia, Fântana Mare		revizuită la data 16.03.2020 Valabilă: cu viza anuală	Pentru activitatea de colectare separată și transport separat al deșeurilor municipale și al deșeurilor similare
11.	<b>S.C. GOSPODĂRIRE ORĂȘENEASCĂ S.A.</b>	20 03 01, 20 02 01, 20 01 01, 20 01 39, 20 01 40, 20 01 02, 20 01 38, 20 01 10, 20 01 11, 15 01 01, 15 01 02, 15 01 05, 15 01 09, 15 01 07, 15 01 03, 15 01 04, 16 01 19, 16 01 17, 16 01 18, 16 01 03, 16 01 22 17 01 07, 17 09 04, 17 02 13, 17 04 01, 17 04 02, 17 04 05, 17 04 07	<b>Municipiul:</b> Vatra Dornei <b>Comunele:</b> Dorna Arini, Coșna, Poiana Stampei, Iacobeni, Dorna Candreni, Șaru Dornei, Ciocănești	Serviciu salubritare	Autorizație de mediu nr. 141/09.05.2019 Valabilă: cu viza anuală	Licență nr. 5615/13.12.2021 clasa 3 Valabilă până la data de 02.01.2023
12.	<b>SC DIASIL SERVICE SRL Suceava</b>	15 01 07, 15 01 02, 15 01 01, 15 01 03, 16 02 11*, 16 06 01, 16 06 02, 16 06 03, 17 01 07 20 03 01, 20 01 01 20 01 33*, 20 01 21*, 20 01 23*, 20 01 36	<b>Orașul:</b> Gura Humorului <b>Comune:</b> Ostra, Stulpicani <b>Municipiul:</b> Suceava <b>Comune:</b> Bâilca, Valea Moldovei, Vicovu de Jos, Udești	Serviciu de salubritare Colectare și transport deșeuri menajere și reciclabile	Autorizație de mediu nr. 22 / 23.01.2012, revizuită: 11.01.2013, 2.09.202, Valabilă: cu viză anuală*	*

Sursă: APM Suceava, ANRSC, Autorizații de mediu, Chestionare MUN, PJGD Suceava

\* lipsă date

## ANEXA 2

**ALOCAREA RISCURILOR**

***aferente contractelor de delegare a activității de colectare și transport a deșeurilor, inclusiv operarea stațiilor de transfer și a centrelor de colectare cu aport voluntar în județul Suceava***

Nr.	Denumirea riscului	Descrierea riscului	Alocarea riscului		Managementul riscului
			Delegatar / Autoritate contractanta	Delegat / Concesionar / Operator	
<b><i>RISCURI ASOCIATE PUNERII în EXECUTARE A CONTRACTULUI</i></b>					
1.	Întârzieri la autorizarea activității	Activitatea de colectare a deșeurilor necesită obținerea unei autorizări cel puțin din punct de vedere al protecției mediului. Particularitățile amplasamentului stabilit pentru realizarea bazei logistice determină un anumit calendar al procedurii de autorizare. În anumite situații pot exista întârzieri în autorizarea activității și apăsarea costuri suplimentare (impuse de autoritățile competente), care nu au fost luate în calcul la realizarea ofertei.		100%	Risc de ofertă: Analizând toate posibilele implicații legate de vecinătăți (folosințe prezente și viitoare), zone sensibile, reglementările la nivel local, Concesionarul trebuie să analizeze cu atenție posibilele amplasamente. Eventualele costuri suplimentare vor fi suportate în întregime de către Concesionar, fără a fi îndreptățit de a solicita o modificare de tarif. Potențiala pierdere suportată de Concesionar nu poate fi recuperată contractual.
2.	Traseele de colectare propuse în oferta necesită ajustări	Deoarece Concesionarul nu cunoaște în detaliu zona în care va presta serviciul de colectare a deșeurilor, traseele propuse de acesta în ofertă necesită ajustări în vederea unei organizări mai eficiente a serviciului.		100%	Risc de ofertă: Documentația de atribuire (Caietul de sarcini) va cuprinde informații detaliate privind punctele de colectare de unde Concesionarul va colecta deșeurile. Pe parcursul realizării ofertei, cade în sarcina Concesionarului verificarea situației din teren. Potențiala pierdere suportată de Concesionar nu poate fi recuperată contractual.

**STUDIU DE OPORTUNITATE**

privind fundamentarea deciziei de delegare a gestiunii activității de colectare și transport a deșeurilor municipale, inclusiv operarea stațiilor de transfer și a centrelor de colectare cu aport voluntar în județul Suceava

Nr.	Denumirea riscului	Descrierea riscului	Alocarea riscului		Managementul riscului
			Delegatar / Autoritate contractanta	Delegat / Concesionar / Operator	
		Ajustarea traseelor poate duce la costuri suplimentare față de costurile previzionate.			
3.	Incompatibilități între echipamentele de colectare	Din cauza incompatibilității dintre mașinile de colectare și recipientii existenți, serviciul nu poate fi prestat la standardele stabilite.		100%	Risc de ofertă: Acest risc nu poate fi invocat deoarece Caietul de sarcini va cuprinde informații referitoare la tipul de recipienti în vederea identificării de către Concesionar a mijloacelor de transport potrivite (mai ales din punct de vedere al sistemului de prindere). Potențiala pierdere suportată de Concesionar nu poate fi recuperată contractual.
4.	Incompatibilități între echipamentele de colectare și condițiile de pe teren	Din cauza incompatibilității dintre mașinile de colectare și condițiile de pe teren (ex. trama stradală, drumuri greu accesibile), serviciul nu poate fi prestat la standardele stabilite.		100%	Risc de ofertă: Acest risc nu poate fi invocat deoarece este în obligația Concesionarului verificarea în detaliu a situației de pe teren din zona unde serviciul va fi prestat. Potențiala pierdere suportată de Concesionar nu poate fi recuperată contractual.
<b>RISCURI REFERITOARE LA PERIOADA DE OPERARE</b>					
5.	Intervenții la infrastructura rutieră	Lucrările de infrastructură derulate de autoritățile publice locale (intervenții planificate) împiedică accesul la punctele de colectare a deșeurilor, serviciul nemaiputând fi prestat la standardele stabilite.	50%	50%	Risc de cerere: Autoritatea contractantă trebuie să comunice din timp Concesionarului calendarul lucrărilor la infrastructura, astfel încât Concesionarul să-si poată organiza activitatea în mod corespunzător. Pentru eventualele costuri suplimentare generate de dificultăți majore în prestarea serviciului, Concesionarul poate solicita recuperarea costurilor suplimentare. Solicitarea va fi în mod obligatoriu documentată.
6.	Afectarea infrastructurii rutiere în urma dezastrelor naturale	Afectarea infrastructurii rutiere în urma producerii de dezastre naturale (ex. drumuri surpate, poduri rupte de la inundații) poate restricționa accesul la punctele de	100%		Risc de cerere: În aceste situații Concesionarul este îndreptățit să solicite recuperarea costurilor suplimentare.

**STUDIUL DE OPORTUNITATE**

privind fundamentarea deciziei de delegare a gestiunii activității de colectare și transport a deșeurilor municipale, inclusiv operarea stațiilor de transfer și a centrelor de colectare cu aport voluntar în județul Suceava

Nr.	Denumirea riscului	Descrierea riscului	Alocarea riscului		Managementul riscului
			Delegatar / Autoritate contractanta	Delegat / Concesionar / Operator	
		colectare a deșeurilor, Concesionarul neputând asigura frecvența de colectare conform contractului.			
7.	Mișcări sociale	În urma unor evenimente produse în cadrul unor posibile mișcări sociale, populația distruge un număr semnificativ de recipienți de colectare, Concesionarul nemaiputând să-și deruleze activitatea, respectând indicatorii prevăzuți în contract.	100%		Risc de cerere: În aceste situații Concesionarul trebuie să asigure înlocuirea recipienților distruși, fiind îndreptățit la solicitarea recuperării costurilor suplimentare.
8.	Colectorii informali	Colectorii informali care extrag deșeurile reciclabile din recipienții de colectare separată.		100%	Risc de cerere: Acest risc are repercusiuni directe asupra activității Concesionarului de colectare, pentru că poate produce daune asupra recipienților de colectare. În plus, perpetuarea unei asemenea operații are impact asupra sistemului integrat de gestionare a deșeurilor, deoarece deșeurile reciclabile colectate separat și ulterior sortate aduc venituri în sistem prin valorificare la operatorii economici. În situația în care această practică se perpetuează, veniturile în sistem scad. În această situație Concesionarul are obligația de a anunța în scris Autoritatea contractantă pentru ca aceasta să ia măsurile ce se impun. Potențiala pierdere suportată de Concesionar nu poate fi recuperată contractual.
9.	Impurificare foarte mare a deșeurilor colectate separat	În general, este acceptat un anumit grad de impurificare (greșeli) în cazul fiecărui recipient de colectare separată a deșeurilor.	50%	50%	Risc de cerere: Acesta nu este un risc al Concesionarului, însă Concesionarul are obligația de a anunța Autoritatea Contractantă pentru a fi luate măsurile ce se impun.

**STUDIU DE OPORTUNITATE**

privind fundamentarea deciziei de delegare a gestiunii activității de colectare și transport a deșeurilor municipale, inclusiv operarea stațiilor de transfer și a centrelor de colectare cu aport voluntar în județul Suceava

Nr.	Denumirea riscului	Descrierea riscului	Alocarea riscului		Managementul riscului
			Delegatar / Autoritate contractanta	Delegat / Concesionar / Operator	
		În situația în care gradul de impurificare este foarte mare, conduce la reducerea semnificativă a cantității de deșeuri valorificate.			În cazul în care gradul de impurificare este foarte ridicat iar deșeurile nu mai pot fi valorificate, colectarea acestora se va realiza împreună cu colectarea deșeurilor amestecate. Raționamentul de mai sus se aplică exclusiv situațiilor punctuale (recipienti în care la un moment dat este identificată o impurificare foarte mare). În același timp, Concesionarul are obligația de a informa și conștientiza populația în vederea colectării separate cât mai eficiente la sursă a deșeurilor, precum și a asigura infrastructura necesară pentru realizarea acestei colectări. Potențiala pierdere suportată de Concesionar nu poate fi recuperată contractual.
10.	Deșeuri periculoase	Containerele pentru colectarea separată a deșeurilor menajere conțin și deșeuri periculoase vizibile		100%	Risc de cerere: Concesionarul are obligația de a anunța Autoritatea contractantă pentru a fi luate măsurile ce se impun. De asemenea, Concesionarul trebuie să extragă deșeurile periculoase identificate din containere și să le elimine conform procedurilor certificate în sistemul de management de mediu. Potențiala pierdere suportată de Concesionar nu poate fi recuperată contractual.
11.	Cantitatea de deșeuri de hârtie, metal, plastic și sticlă din deșeurile municipale colectată este mai mare / mai mică decât cea programată	Cantitățile de deșeuri reciclabile ce trebuie colectate sunt semnificativ mai mari/mai mici decât cantitățile programate ceea ce generează costuri suplimentare sau neacoperirea costurilor de operare.	50%	50%	Risc de cerere: Cantitățile estimate în Caietul de sarcini sunt în strânsă legătură cu o prognoză a populației generatoare, care se poate modifica în timp. În situația în care timp de 3 luni consecutive se înregistrează o cantitate de deșeuri cu mai mult de $\pm 10\%$ față de cantitatea medie lunară aferentă cantității programate din fundamentarea anterioară, Concesionarul este îndreptățit să solicite modificarea tarifului. Modificarea tarifului se va realiza obligatoriu în corelație cu actualizarea datelor privind generarea deșeurilor. Potențiala

**STUDIU DE OPORTUNITATE**

privind fundamentarea deciziei de delegare a gestiunii activității de colectare și transport a deșeurilor municipale, inclusiv operarea stațiilor de transfer și a centrelor de colectare cu aport voluntar în județul Suceava

Nr.	Denumirea riscului	Descrierea riscului	Alocarea riscului		Managementul riscului
			Delegatar / Autoritate contractanta	Delegat / Concesionar / Operator	
					pierdere suportată de Concesionar până la aprobarea noului tarif nu poate fi recuperată contractual, modificarea tarifului neavând caracter retroactiv.
12.	Cantitatea de deșeuri reziduale, inclusiv a reziduurilor menajere și similare și al altor deșeuri colectate separat decât cele de hârtie, metal, plastic și sticlă colectată este mai mare / mai mică decât cea programată	Cantitățile de deșeuri reziduale, inclusiv a reziduurilor menajere și similare și al altor deșeuri colectate separat decât cele de hârtie, metal, plastic și sticlă colectată ce trebuie colectate sunt semnificativ mai mari / mai mici decât cantitățile programate ceea ce generează costuri suplimentare sau neacoperirea costurilor de operare.	50%	50%	Risc de cerere: Operatorul are obligația de a colecta deșeurile de la toți generatorii de deșeuri conform Contractului de delegare, recuperarea contravalorii serviciului făcându-se conform prevederilor Contractului de delegare. În situația în care timp de 3 luni consecutive se înregistrează o cantitate de deșeuri cu mai mult de $\pm 10\%$ față de cantitatea medie lunară aferentă cantității programate din fundamentarea anterioară, Concesionarul este îndreptățit să solicite modificarea tarifului. Modificarea tarifului se va realiza obligatoriu în corelație cu actualizarea datelor privind generarea deșeurilor. Potențiala pierdere suportată de Concesionar până la aprobarea noului tarif nu poate fi recuperată contractual, modificarea tarifului neavând caracter retroactiv.
13.	Distrușgerea / vandalizarea punctuală a recipientilor de colectare	Este vorba de cazuri izolate în care este distrus un număr foarte mic de recipienti (<20%).		100%	Risc de cerere: Concesionarul are obligativitatea înlocuirii recipientilor distruși, costurile de înlocuire a echipamentului fiind cuprins în fundamentarea tarifului.
14.	Operarea CAV	Cantitatea de deșeuri intrată în CAV este mai mare/mai mică decât cea programată ceea ce generează costuri suplimentare sau neacoperirea costurilor de operare.	50%	50%	Risc de cerere: În situația în care timp de 3 luni consecutive se înregistrează o cantitate de deșeuri cu mai mult de $\pm 10\%$ față de cantitatea medie lunară aferentă cantității programate din fundamentarea anterioară, Concesionarul este îndreptățit să solicite modificarea tarifului.

**STUDIUL DE OPORTUNITATE**

privind fundamentarea deciziei de delegare a gestiunii activității de colectare și transport a deșeurilor municipale, inclusiv operarea stațiilor de transfer și a centrelor de colectare cu aport voluntar în județul Suceava

Nr.	Denumirea riscului	Descrierea riscului	Alocarea riscului		Managementul riscului
			Delegatar / Autoritate contractanta	Delegat / Concesionar / Operator	
					Modificarea tarifului se va realiza obligatoriu în corelație cu actualizarea datelor privind generarea deșeurilor. Potențiala pierdere suportată de Concesionar până la aprobarea noului tarif nu poate fi recuperată contractual, modificarea tarifului neavând caracter retroactiv.
15.	Cantitatea de deșeuri de hârtie, metal, plastic și sticlă din deșeurile municipale transferată este mai mare / mai mică decât cea programată	Cantitățile de deșeuri reciclabile ce trebuie transferate sunt semnificativ mai mari/mai mici decât cantitățile programate ceea ce generează costuri suplimentare sau neacoperirea costurilor de operare.	50%	50%	Risc de cerere: În situația în care timp de 3 luni consecutive se înregistrează o cantitate de deșeuri cu mai mult de $\pm 10\%$ față de cantitatea medie lunară aferentă cantității programate din fundamentarea anterioară, Concesionarul este îndreptățit să solicite modificarea tarifului. Modificarea tarifului se va realiza obligatoriu în corelație cu actualizarea datelor privind generarea deșeurilor. Potențiala pierdere suportată de Concesionar până la aprobarea noului tarif nu poate fi recuperată contractual, modificarea tarifului neavând caracter retroactiv.
16.	Cantitatea de deșeuri reziduale, inclusiv a reziduurilor menajere și similare și al altor deșeuri colectate separat decât cele de hârtie, metal, plastic și sticlă transferată este mai mare / mai mică decât cea programată	Cantitățile de deșeuri reziduale, inclusiv a reziduurilor menajere și similare și al altor deșeuri colectate separat decât cele de hârtie, metal, plastic și sticlă colectată ce trebuie transferate sunt semnificativ mai mari / mai mici decât cantitățile programate ceea ce generează costuri suplimentare sau neacoperirea costurilor de operare.	50%	50%	Risc de cerere: În situația în care timp de 3 luni consecutive se înregistrează o cantitate de deșeuri cu mai mult de $\pm 10\%$ față de cantitatea medie lunară aferentă cantității programate din fundamentarea anterioară, Concesionarul este îndreptățit să solicite modificarea tarifului. Modificarea tarifului se va realiza obligatoriu în corelație cu actualizarea datelor privind generarea deșeurilor. Potențiala pierdere suportată de Concesionar până la aprobarea noului tarif nu poate fi recuperată contractual, modificarea tarifului neavând caracter retroactiv.
17.	Cerințe suplimentare privind	Pe parcursul derulării contractului de operare actele de reglementare		100%	Risc de cerere: Concesionarului trebuie să asigure respectarea legislației.

**STUDIU DE OPORTUNITATE**

privind fundamentarea deciziei de delegare a gestiunii activității de colectare și transport a deșeurilor municipale, inclusiv operarea stațiilor de transfer și a centrelor de colectare cu aport voluntar în județul Suceava

Nr.	Denumirea riscului	Descrierea riscului	Alocarea riscului		Managementul riscului
			Delegatar / Autoritate contractanta	Delegat / Concesionar / Operator	
	reglementările de mediu - taxe	suportă modificări și sunt introduse noi taxe aplicabile.			
18.	Cerințe tehnice suplimentare privind reglementările de mediu	Pe parcursul derulării contractului de operare actele de reglementare suportă modificări și sunt introduse noi cerințe tehnice aplicabile.	50%	50%	Risc de cerere: Dacă cerințele suplimentare generează costuri suplimentare în activitatea Concesionarului, acesta este îndreptățit la recuperarea costurilor (dacă este cazul) și la modificarea tarifului, dacă aceste cerințe nu sunt acoperite prin programul de investiții impus de Autoritatea Contractantă / propus de Concesionar în oferta tehnică. Raționamentul de mai sus se aplică exclusiv situațiilor de operare conformă a serviciului.
19.	Operarea tehnologică a stațiilor de transfer și Centrelor publice de colectare – operare neconformă	Operatorul nu operează conform Manualului de operare și întreținere existent și conform actelor de reglementare emise de către autoritățile competente		100%	Risc de ofertă: Operarea neconformă este constatată de actele de inspecție și control ale autorităților competente și de auditurile de evaluare a conformității efectuate de Autoritatea Contractantă. Nu vor fi luate în considerare auditurile realizate pentru certificarea sistemelor de management de mediu (ISO 14001). Responsabilitatea și suportarea costurilor conformării activității revine exclusiv în sarcina Concesionarului. Nu sunt îndreptățite solicitări de rambursare a cheltuielilor realizate în vederea conformării și nici solicitări de modificare a tarifului pentru conformare. Potențiala pierdere suportată de Concesionar nu poate fi recuperată contractual.
20.	Operarea neconformă a instalațiilor de deșeuri – gestionarea deșeurilor	Fluxul Deșeurilor în instalații este perturbat, deșeurile care ar trebui să fie evacuate din stație rămân mai mult timp decât cel necesar: apar mirosuri neplăcute		100%	Risc de ofertă: Operarea neconformă este constatată de actele de inspecție și control ale autorităților competente și de auditurile de evaluare a conformității efectuate de Autoritatea Contractantă. Responsabilitatea și suportarea costurilor conformării activității revine exclusiv în sarcina Concesionarului. Concesionarul va

**STUDIU DE OPORTUNITATE**

privind fundamentarea deciziei de delegare a gestiunii activității de colectare și transport a deșeurilor municipale, inclusiv operarea stațiilor de transfer și a centrelor de colectare cu aport voluntar în județul Suceava

Nr.	Denumirea riscului	Descrierea riscului	Alocarea riscului		Managementul riscului
			Delegatar / Autoritate contractanta	Delegat / Concesionar / Operator	
					trebuie sa elaboreze și să implementeze o procedură operațională pentru rezolvarea unei astfel de situații.
21.	Instalațiile de deșeuri nu au fost prevăzute cu toate echipamentele, utilajele și dispozitivele necesare operării	Nu există echipamentele necesare, făcând dificilă sau chiar imposibilă operarea conformă		100%	Risc de ofertă: Aceste aspecte trebuie rezolvate încă din faza de ofertare. În cazul în care Ofertantul consideră că sunt necesare utilaje, echipamente, dispozitive suplimentare (altele decât cele solicitate prin cerințele Caietului de sarcini), acestea vor fi prezentate în mod distinct și justificat în oferta tehnică. Achiziția și exploatarea acestora se vor realiza prin grija și finanțarea exclusivă a ofertantului. Aceste cheltuieli nu vor face obiectul unei cereri de modificare ulterioară a tarifului, toate cheltuielile fiind incluse în tariful prestării serviciului. Potențiala pierdere suportată de Concesionar nu poate fi recuperată contractual.
22.	Deprecierea tehnică a instalațiilor (inclusiv a mașinilor)	Deprecierea tehnică a instalațiilor se realizează într-o perioadă mai scurtă decât cea prevăzută inițial, ducând la creșterea costurilor de re tehnologizare	50%	50%	Risc de cerere: Concesionarul va monitoriza gradul de depreciere tehnică și va notifica Autoritatea Contractantă. Se poate constitui în motiv de modificare a tarifului cu condiția ca deprecierea tehnică să nu se realizeze ca urmare a operării neconforme a instalațiilor. După caz, potențiala pierdere suportată de Concesionar poate fi recuperată doar parțial.
<b>RISCURI GENERALE</b>					
23.	Grad redus de recuperare a contravalorii serviciilor de salubritate	Gradul scăzut de încasare taxe speciale de către autoritățile publice locale poate duce la achitarea parțială a contravalorii serviciilor prestate de către Concesionar. Această situație conduce la dificultăți financiare, operare neconformă și imposibilitatea derulării	100%		Risc de cerere: Concesionarul nu poate fi făcut responsabil pentru o asemenea situație, deoarece între el și cea mai mare parte a generatorilor de deșeuri (utilizatorii casnici) nu există o relație directă. Autoritatea contractantă trebuie să asigure un echilibru între valoarea tarifului, colectarea taxelor și capacitatea de plată. Riscul nu este de natură să atragă pierderi pentru Operator.

**STUDIU DE OPORTUNITATE**

privind fundamentarea deciziei de delegare a gestiunii activității de colectare și transport a deșeurilor municipale, inclusiv operarea stațiilor de transfer și a centrelor de colectare cu aport voluntar în județul Suceava

Nr.	Denumirea riscului	Descrierea riscului	Alocarea riscului		Managementul riscului
			Delegatar / Autoritate contractanta	Delegat / Concesionar / Operator	
		programului de întreținere, înlocuire și dezvoltare a activelor.			
24.	Inflație mare	Costurile cresc foarte mult și brusc din cauza inflației, fiind necesară ajustarea tarifului mai devreme de un an.	50%	50%	Serviciul de salubritate va fi plătit de către beneficiari (populație și operatori economici) prin intermediul unei taxe speciale/tarif, încasate de către autoritățile publice locale/Concesionar. Având regimul unei taxe, taxa de salubritate pentru populație se supune regimului taxelor. Autoritatea contractantă trebuie să se asigure că poate realiza plăți în asemenea situații. Concesionarul poate solicita modificarea tarifului dacă creșterea costurilor are o influență în creșterea nivelului tarifelor mai mare decât cea rezultată din aplicarea parametrului de ajustare.
25.	Insolvența Concesionarului	Constatarea intrării în incapacitate de plată a Concesionarului. Serviciul nu mai poate fi prestat.	50%	50%	Risc de ofertă: Documentația de atribuire va fi întocmită de așa natură încât Concesionarul identificat să fie solvabil. În cazul în care Concesionarul devine insolubil, Contractul se va rezilia iar Autoritatea contractantă va organiza o nouă licitație. Până la identificarea unui nou Concesionar se va asigura permanența și durabilitatea serviciului prin atribuirea contractului unui nou operator. Riscul nu este de natură să atragă pierderi pentru Operator.
26.	Forța majoră	Forța majoră, astfel cum este definită prin lege, împiedică realizarea contractului. Pierderea sau avarierea activelor proiectului și pierderea/diminuarea posibilității de obținere a veniturilor preconizate.	50%	50%	Bunurile mobile și imobile vor fi asigurate în baza viitorului contract. Fondurile acumulate atât de Autoritatea contractantă cât și de Concesionar pentru dezvoltare și rețehnologizare vor fi utilizate pentru a asigura continuitatea operării. Riscul nu este de natură să atragă pierderi pentru Operator, asigurarea bunurilor regasindu-se în costurile serviciului.

## ANEXA 3

**INDICATORI DE PERFORMANȚĂ, PENALITĂȚI ȘI SANCTIUNI CONTRACTUALE****I. INDICATORI DE PERFORMANȚĂ ACTIVITĂȚI DELEGATE**

Nr.	Indicator	Descriere indicator / modalitate de măsurare	Frecvență de monitorizare	Valoare minimă a indicatorului*	Penalitate
1	<b>Colectarea separată a deșeurilor de hârtie, metal, plastic și sticlă</b>	<p>Reprezintă cantitatea de <i>deșeuri de hârtie, metal, plastic și sticlă colectate separat</i>, ca procentaj din cantitatea totală generată de deșeuri de hârtie, metal, plastic și sticlă din deșeurile municipale</p> <p>Cantitatea de deșeuri de hârtie, metal, plastic și sticlă colectate separat din deșeuri municipale reprezintă cantitatea acceptată într-un an calendaristic de către stația/stațiile de sortare.</p> <p>Cantitatea totală generată de deșeuri de hârtie, metal, plastic și sticlă din deșeuri municipale se calculează pe baza determinărilor de compoziție realizate de către operatorul de salubritate.</p> <p>În lipsa determinărilor de compoziție a deșeurilor municipale cantitatea de deșeuri de hârtie, metal, plastic și sticlă din deșeuri municipale se consideră a fi 33%.</p>	<b>anual</b>	<b>70%</b>	<p>În caz de nerealizarea a indicatorului, operatorul va suporta ca penalitate cheltuielile cu contribuția pentru economia circulară și cheltuielile cu depozitarea deșeurilor pentru cantitățile rezultate ca diferență dintre valoarea minimă a indicatorului și valoarea realizată, respectiv costurile cu tratare/eliminarea diferenței de cantitate până la valoarea minimă a indicatorului.</p> <p>Notă: în cazul în care operatorul în baza altor prevederi este obligat să suporte penalități stabilite la nivelul cheltuielilor cu contribuția pentru economia circulară și al cheltuielilor cu depozitarea deșeurilor pentru cantitățile de deșeuri municipale care depășesc cantitățile destinate a fi depozitate, atunci penalitățile nu se vor cumula, operatorul urmand a suporta doar diferenta dintre valoarea penalității pentru neatingerea indicatorului și valoarea deja suportată pentru cantitățile de hârtie, metal, plastic și sticlă.</p>

**STUDIU DE OPORTUNITATE**

privind fundamentarea deciziei de delegare a gestiunii activității de colectare și transport a deșeurilor municipale, inclusiv operarea stațiilor de transfer și a centrelor de colectare cu aport voluntar în județul Suceava

Nr.	Indicator	Descriere indicator / modalitate de măsurare	Frecvență de monitorizare	Valoare minimă a indicatorului*	Penalitate
2	<b>Colectarea separată a biodeșeurilor vegetale</b>	<p>Reprezintă cantitatea de <i>biodeșeurilor vegetale colectate separat</i>, ca procentaj din cantitatea totală generată de biodeșeurilor vegetale din deșeuri municipale.</p> <p>Cantitatea de biodeșeurilor vegetale colectate separat din deșeuri municipale reprezintă cantitatea acceptată într-un an calendaristic de instalația de tratat.</p> <p>Cantitatea totală generată de biodeșeurilor vegetale din deșeuri municipale se calculează pe baza determinărilor de compoziție.</p> <p>În lipsa determinărilor de compoziție a deșeurilor municipale se va considera valoarea din PJGD.</p>	<b>anual</b>	<b>45%</b>	<p>În caz de nerealizarea a indicatorului, operatorul va suporta ca penalitate cheltuielile cu contribuția pentru economia circulară și cheltuielile cu depozitarea deșeurilor pentru cantitățile rezultate ca diferență dintre valoarea minimă a indicatorului și valoarea realizată, respectiv costurile cu tratare/eliminarea diferenței de cantitate până la valoarea minimă a indicatorului.</p> <p>Notă: în cazul în care operatorul în baza altor prevederi este obligat să suporte penalități stabilite la nivelul cheltuielilor cu contribuția pentru economia circulară și al cheltuielilor cu depozitarea deșeurilor pentru cantitățile de deșeuri municipale care depășesc cantitățile destinate a fi depozitate, atunci penalitățile nu se vor cumula, operatorul urmand a suporta doar diferenta dintre valoarea penalității pentru neatingerea indicatorului și valoarea deja suportată pentru cantitățile de biodeșeurilor vegetale.</p>
3	<b>Colectarea separată a deșeurilor voluminoase</b>	<p>Reprezintă cantitatea de <i>deșeuri voluminoase colectate separat</i>, ca procentaj din cantitatea totală generată de deșeuri voluminoase din deșeuri municipale.</p> <p>Cantitatea totală generată de deșeuri voluminoase din deșeuri municipale se calculează pe baza determinărilor de compoziție.</p>	<b>anual</b>	<b>70%</b>	<p>În caz de nerealizarea a indicatorului, operatorul va suporta ca penalitate cheltuielile cu contribuția pentru economia circulară și cheltuielile cu depozitarea deșeurilor pentru cantitățile rezultate ca diferență dintre valoarea minimă a indicatorului și valoarea realizată, respectiv costurile cu</p>

**STUDIU DE OPORTUNITATE**

privind fundamentarea deciziei de delegare a gestiunii activității de colectare și transport a deșeurilor municipale, inclusiv operarea stațiilor de transfer și a centrelor de colectare cu aport voluntar în județul Suceava

Nr.	Indicator	Descriere indicator / modalitate de măsurare	Frecvență de monitorizare	Valoare minimă a indicatorului*	Penalitate
		În lipsa determinărilor de compoziție a deșeurilor municipale se va considera valoarea din PJGD.			<p>tratare/eliminarea diferenței de cantitate până la valoarea minimă a indicatorului.</p> <p>Notă: în cazul în care operatorul în baza altor prevederi este obligat să suporte penalități stabilite la nivelul cheltuielilor cu contribuția pentru economia circulară și al cheltuielilor cu depozitarea deșeurilor pentru cantitățile de deșuri municipale care depășesc cantitățile destinate a fi depozitate, atunci penalitățile nu se vor cumula, operatorul urmand a suporta doar diferenta dintre valoarea penalității pentru neatingerea indicatorului și valoarea deja suportată pentru cantitățile de deșuri voluminoase..</p>
4	<b>Colectarea separată a deșeurilor periculoase menajere</b>	<p>Reprezintă cantitatea de <i>deșuri periculoase menajere colectate separat</i>, ca procentaj din cantitatea totală generată de deșuri periculoase menajere din deșuri municipale.</p> <p>Cantitatea totală generată de deșuri periculoase menajere din deșuri municipale se calculează pe baza determinărilor de compoziție.</p> <p>În lipsa determinărilor de compoziție a deșeurilor municipale se va considera valoarea din PJGD.</p>	<b>anual</b>	<b>90%</b>	<p>În caz de nerealizarea a indicatorului, operatorul va suporta ca penalitate cheltuielile cu contribuția pentru economia circulară și cheltuielile cu depozitarea deșeurilor pentru cantitățile rezultate ca diferență dintre valoarea minimă a indicatorului și valoarea realizată, respectiv costurile cu tratare/eliminarea diferenței de cantitate până la valoarea minimă a indicatorului.</p> <p>Notă: în cazul în care operatorul în baza altor prevederi este obligat să suporte penalități stabilite la nivelul cheltuielilor cu contribuția pentru economia circulară și al cheltuielilor cu depozitarea</p>

**STUDIU DE OPORTUNITATE**

privind fundamentarea deciziei de delegare a gestiunii activității de colectare și transport a deșeurilor municipale, inclusiv operarea stațiilor de transfer și a centrelor de colectare cu aport voluntar în județul Suceava

Nr.	Indicator	Descriere indicator / modalitate de măsurare	Frecvență de monitorizare	Valoare minimă a indicatorului*	Penalitate
					deșeurilor pentru cantitățile de deșuri municipale care depășesc cantitățile destinate a fi depozitate, atunci penalitățile nu se vor cumula, operatorul urmand a suporta doar diferenta dintre valoarea penalității pentru neatingerea indicatorului și valoarea deja suportată pentru cantitățile de deșuri periculoase menajere.
5.	<b>Colectare și transportul deșeurilor provenite din locuințe generate de activități de reamenajare și reabilitare interioară și/sau exterioară a acestora (valorificare deșuri din construcții și demolări de la populație)</b>	Reprezintă cantitatea totală de <i>deșuri provenite din locuințe generate de activități de reamenajare și reabilitare interioară și/sau exterioară a acestora</i> predată pentru reutilizare, reciclare și alte operațiuni de valorificare materială, inclusiv operațiuni de umplere, rambleiere, direct sau prin intermediul unei stații de transfer ca procent din cantitatea de deșuri provenite din locuințe generate de activități de reamenajare și reabilitare interioară și/sau exterioară a acestora colectate.	<b>anual</b>	<b>70%</b>	În caz de nerealizarea a indicatorului, operatorul va suporta ca penalitate cheltuielile cu contribuția pentru economia circulară și cheltuielile cu depozitarea deșeurilor pentru cantitățile rezultate ca diferență dintre valoarea minimă a indicatorului și valoarea realizată.  Notă: în cazul în care operatorul în baza altor prevederi este obligat să suporte penalități stabilite la nivelul cheltuielilor cu contribuția pentru economia circulară și al cheltuielilor cu depozitarea deșeurilor pentru cantitățile de deșuri municipale care depășesc cantitățile destinate a fi depozitate, atunci penalitățile nu se vor cumula, operatorul urmand a suporta doar diferenta dintre valoarea penalității pentru neatingerea indicatorului și valoarea deja suportată pentru cantitățile de deșuri provenite din locuințe generate de activități de

**STUDIU DE OPORTUNITATE**

privind fundamentarea deciziei de delegare a gestiunii activității de colectare și transport a deșeurilor municipale, inclusiv operarea stațiilor de transfer și a centrelor de colectare cu aport voluntar în județul Suceava

Nr.	Indicator	Descriere indicator / modalitate de măsurare	Frecvență de monitorizare	Valoare minimă a indicatorului*	Penalitate
6.	<b>Valorificare deșeurii voluminoase</b>	Reprezintă cantitatea totală de <i>deșeurii voluminoase</i> predată pentru reutilizare, reciclare și alte operațiuni de valorificare materială din cantitatea de deșeurii voluminoase colectate.	<b>anual</b>	<b>70%</b>	<p>reamenajare și reabilitare interioară și/sau exterioară a acestora.</p> <p>În caz de nerealizarea a indicatorului, operatorul va suporta ca penalitate cheltuielile cu contribuția pentru economia circulară și cheltuielile cu depozitarea deșeurilor pentru cantitățile rezultate ca diferență dintre valoarea minimă a indicatorului și valoarea realizată.</p> <p>Notă: în cazul în care operatorul în baza altor prevederi este obligat să suporte penalități stabilite la nivelul cheltuielilor cu contribuția pentru economia circulară și al cheltuielilor cu depozitarea deșeurilor pentru cantitățile de deșeurii municipale care depășesc cantitățile destinate a fi depozitate, atunci penalitățile nu se vor cumula, operatorul urmand a suporta doar diferenta dintre valoarea penalității pentru neatingerea indicatorului și valoarea deja suportată pentru cantitățile de deșeurii provenite din locuințe generate de activități de reamenajare și reabilitare interioară și/sau exterioară a acestora.</p>
7.	<b>Eliminare/valorificare deșeurii menajere periculoase</b>	Reprezintă cantitatea de <i>deșeurii periculoase menajere</i> colectată separat predată la operatori autorizați pentru eliminare/valorificare raportată la cantitatea totală de deșeurii periculoase menajere colectate	<b>anual</b>	<b>100%</b>	Se aplică o penalitate calculată prin înmulțirea cantității (exprimate în tone reprezentând diferența dintre valoarea indicatorului și valoarea efectiv realizată) cu valoarea menționată mai jos, în funcție de gradul de atingere a indicatorului:

**STUDIU DE OPORTUNITATE**

privind fundamentarea deciziei de delegare a gestiunii activității de colectare și transport a deșeurilor municipale, inclusiv operarea stațiilor de transfer și a centrelor de colectare cu aport voluntar în județul Suceava

Nr.	Indicator	Descriere indicator / modalitate de măsurare	Frecvență de monitorizare	Valoare minimă a indicatorului*	Penalitate
					<ul style="list-style-type: none"><li>- între 90% -99,99%: 1.000 lei/tona</li><li>- între 80% -89,99%: 1.500 lei/tona</li><li>- între 70% - 79,99%: 2.000 lei/tonă</li><li>- sub 70% : 3.000 lei/tonă</li></ul>

\*Valorile ratelor minime de colectare au fost stabilite prin raportare la prevederile legislației naționale/PJGD Suceava în vigoare la data prezentului studiu. Valorile indicatorilor se vor putea modifica pe durata de implementare a contractului în corelare cu modificarea țăintelor stabilite la nivel județean prin PJGD sau stabilite la nivel național.

**II. INDICATORI DE PERFORMANȚĂ PRIVIND CALITATEA SERVICIULUI**

<b>Nr.</b>	<b>Indicator</b>	<b>Descriere indicator / modalitate de măsurare</b>	<b>Frecvență de monitorizare</b>	<b>Valoare indicator</b>
1.	<b>Rata de conectare la serviciul de salubritate</b>	Populația deservită de serviciul de colectare deșuri ca procent din populația totală din aria de delegare (%)	anual	<b>100%</b>
2.	<b>Promptitudinea în asigurarea echipamentelor de colectare separată</b>	Numărul de echipamente pentru colectarea separată a deșeurilor, pe tip de dimensiuni, furnizate de către Operator în termen de 3 zile ca urmare a solicitărilor primite, raportat la numărul total de solicitări	trimestrial/ anual	<b>100%</b>
3.	<b>Eficiența în realizarea colectării separate în condițiile și la frecvența stabilită</b>	Numărul de trasee complete efectuate la frecvența stabilită prin contract, raportat la numărul total de trasee complete conform grafic de colectare contract	trimestrial/ anual	<b>100%</b>
4.	<b>Rata de colectare deșuri din locuri neamenajate</b>	Cantitatea totală de deșuri colectate din locurile neamenajate, raportată la cantitatea totală de deșuri colectate	trimestrial/ anual	<b>max. 5%</b>
5.	<b>Rata de soluționare a reclamațiilor privind cantitățile de servicii prestate</b>	Numărul de reclamații rezolvate în 3 zile privind cantitățile de servicii prestate, raportat la numărul total de reclamații privind cantitățile de servicii prestate, pe tipuri de activități și categorii de utilizatori	trimestrial/ anual	<b>100%</b>
6.	<b>Rata de soluționare a reclamațiilor privind calitatea activității prestate</b>	Numărul de reclamații rezolvate în 3 zile privind calitatea activității prestate, raportat la numărul total de reclamații privind calitatea activității prestate, pe tipuri de activități și categorii de utilizatori	trimestrial/ anual	<b>100%</b>
7.	<b>Pondere sesizări autorități competente în domeniul protecției mediului</b>	Numărul de sesizări din partea autorităților competente în domeniul protecției mediului raportat la numărul total de sesizări din partea autorităților centrale și locale	trimestrial/ anual	<b>max. 5%</b>
8.	<b>Pondere sesizări autorități competente în domeniul sănătății publice</b>	Numărul de sesizări din partea autorităților competente în domeniul sănătății publice raportat la numărul total de sesizări din partea autorităților centrale și locale	trimestrial/ anual	<b>max. 5%</b>
9.	<b>Respectare obligații de către operator</b>	Numărul de încălcări ale obligațiilor operatorului rezultate din analizele și controalele organismelor abilitate	anual	<b>0</b>

**III. CONTRAVENȚII ȘI SANCTIUNI CONTRACTUALE**

<b>Nr. crt.</b>	<b>DESCRIERE CONTRAVENȚIE</b>	<b>Cuquantumul amenzii (lei)</b>
1.	Refuzul operatorului de a pune la dispoziția autorității publice locale datele și informațiile solicitate sau furnizarea incorectă și incompletă de date și informații privind activitatea desfășurată	10.000-50.000
2.	Prestarea serviciului în afara parametrilor tehnici cantitativi și calitativi adoptați prin contractul de delegare a gestiunii și a Regulamentului de salubritate	10.000-50.000
3.	Neaplicarea măsurilor stabilite cu ocazia activităților de control	30.000-50.000
4.	Practicarea altor tarife decât cele stipulate în contractul de delegare a gestiunii și aprobate de autoritățile administrației publice locale sau ADI, după caz	30.000-50.000
5.	Neigienizarea recipientelor și a platformelor de colectare, conform programului stabilit	500-2.500
6.	Întreținerea necorespunzătoare a mijloacelor de transport deșeuri	250-1000
7.	Lipsa echipamentului de lucru și a ecusonului pentru personalul operatorului	500-2000
8.	Practici de lucru care nu respectă normele de siguranță	500-2.500
9.	Nerespectarea de către operator, din motive nejustificate, a graficelor de ridicare a deșeurilor	1.500-2.500
10.	Neasigurarea de către operator a recipientelor de colectare la cererea justificată a utilizatorilor	200-500

## ANEXA 4

**PROGNOZA CANTITĂȚILOR DE DEȘURI**

## I. POPULAȚIE

## a. Zona 1 de colectare - RĂDĂUȚI

DESCRIERE	AN 1	AN 2	AN 3	AN 4	AN 5	AN 6	AN 7	AN 8	AN 9	AN 10
<b>ZONA 1 URBAN</b>										
<i>total rezidual, din care:</i>	<b>8,874</b>	<b>8,716</b>	<b>8,561</b>	<b>8,405</b>	<b>8,369</b>	<b>8,334</b>	<b>8,299</b>	<b>8,265</b>	<b>8,230</b>	<b>8,196</b>
Rezidual +bio, din care:	8,568	8,411	8,258	8,103	8,068	8,035	8,001	7,967	7,934	7,901
biodeșuri	2,538	2,586	2,633	2,913	3,190	3,466	3,739	4,009	4,049	4,032
din care verzi la case	873	889	905	1,002	1,097	1,192	1,286	1,379	1,392	1,387
voluminoase (campanii)	283	282	280	279	278	276	275	275	273	272
periculoase (campanii)	23	23	23	23	23	23	23	23	23	23
<i>reciclabil</i>	<b>1,556</b>	<b>1,669</b>	<b>1,780</b>	<b>1,891</b>	<b>1,883</b>	<b>1,874</b>	<b>1,867</b>	<b>1,858</b>	<b>1,850</b>	<b>1,841</b>
hartie/carton	558	598	638	678	675	672	669	666	663	660
plastic/metal	631	678	723	768	764	760	758	754	751	747
sticla	367	393	419	445	444	442	440	438	436	434
<i>voluminoase la cerere</i>	<b>31</b>	<b>31</b>	<b>31</b>	<b>31</b>	<b>31</b>	<b>31</b>	<b>31</b>	<b>30</b>	<b>30</b>	<b>30</b>
<i>periculoase la cerere</i>	<b>3</b>	<b>3</b>	<b>3</b>	<b>3</b>	<b>3</b>	<b>3</b>	<b>2</b>	<b>2</b>	<b>2</b>	<b>2</b>
<i>C&amp;D la cerere</i>	<b>4,740</b>	<b>4,702</b>	<b>4,664</b>	<b>4,627</b>	<b>4,591</b>	<b>4,554</b>	<b>4,518</b>	<b>4,482</b>	<b>4,444</b>	<b>4,425</b>
<b>ZONA 1 RURAL</b>										
<i>total rezidual, din care:</i>	<b>9,562</b>	<b>9,418</b>	<b>9,273</b>	<b>9,131</b>	<b>9,116</b>	<b>9,102</b>	<b>9,088</b>	<b>9,073</b>	<b>9,059</b>	<b>9,045</b>
rezidual +bio	9,233	9,089	8,945	8,803	8,789	8,775	8,761	8,747	8,733	8,720
voluminoase (campanii)	304	304	303	303	302	302	302	301	301	300
periculoase (campanii)	25	25	25	25	25	25	25	25	25	25
<i>reciclabil</i>	<b>1,677</b>	<b>1,802</b>	<b>1,929</b>	<b>2,053</b>	<b>2,049</b>	<b>2,045</b>	<b>2,042</b>	<b>2,040</b>	<b>2,038</b>	<b>2,034</b>

## STUDIU DE OPORTUNITATE

privind fundamentarea deciziei de delegare a gestiunii activității de colectare și transport a deșeurilor municipale, inclusiv operarea stațiilor de transfer și a centrelor de colectare cu aport voluntar în județul Suceava

DESCRIERE	AN 1	AN 2	AN 3	AN 4	AN 5	AN 6	AN 7	AN 8	AN 9	AN 10
hartie/carton	601	646	691	735	734	733	732	731	730	729
plastic/metal	681	732	783	834	832	830	829	828	828	826
sticla	395	424	455	484	483	482	481	481	480	479
<i>voluminoase la cerere</i>	<b>34</b>	<b>34</b>	<b>34</b>	<b>34</b>	<b>34</b>	<b>34</b>	<b>33</b>	<b>33</b>	<b>33</b>	<b>33</b>
<i>periculoase la cerere</i>	<b>3</b>	<b>3</b>	<b>3</b>	<b>3</b>	<b>3</b>	<b>3</b>	<b>3</b>	<b>3</b>	<b>3</b>	<b>3</b>
<i>C&amp;D la cerere</i>	<b>5,107</b>	<b>5,080</b>	<b>5,053</b>	<b>5,026</b>	<b>5,000</b>	<b>4,973</b>	<b>4,947</b>	<b>4,921</b>	<b>4,892</b>	<b>4,872</b>

## b. Zona 2 de colectare - GURA HUMORULUI

DESCRIERE	AN 1	AN 2	AN 3	AN 4	AN 5	AN 6	AN 7	AN 8	AN 9	AN 10
<b>ZONA 2 URBAN</b>										
<i>total rezidual, din care:</i>	<b>3,847</b>	<b>3,779</b>	<b>3,713</b>	<b>3,646</b>	<b>3,630</b>	<b>3,615</b>	<b>3,599</b>	<b>3,583</b>	<b>3,569</b>	<b>3,553</b>
Rezidual +bio, din care	3,715	3,647	3,581	3,515	3,499	3,485	3,469	3,454	3,440	3,425
biodeșuri	1,100	1,121	1,142	1,263	1,383	1,502	1,621	1,738	1,755	1,748
din care verzi la case	399	407	414	458	502	545	588	630	637	634
voluminoase (campanii)	122	122	122	121	121	120	120	119	119	118
periculoase (campanii)	10	10	10	10	10	10	10	10	10	10
<i>reciclabil</i>	<b>675</b>	<b>725</b>	<b>772</b>	<b>819</b>	<b>816</b>	<b>812</b>	<b>809</b>	<b>806</b>	<b>801</b>	<b>798</b>
hartie/carton	242	260	276	294	293	291	290	289	287	286
plastic/metal	274	294	314	332	331	330	328	327	325	324
sticla	159	171	182	193	192	191	191	190	189	188
<i>voluminoase la cerere</i>	<b>14</b>	<b>14</b>	<b>13</b>	<b>13</b>	<b>13</b>	<b>13</b>	<b>13</b>	<b>13</b>	<b>13</b>	<b>13</b>
<i>periculoase la cerere</i>	<b>1</b>	<b>1</b>	<b>1</b>	<b>1</b>	<b>1</b>	<b>1</b>	<b>1</b>	<b>1</b>	<b>1</b>	<b>1</b>
<i>C&amp;D la cerere</i>	<b>2,055</b>	<b>2,039</b>	<b>2,023</b>	<b>2,006</b>	<b>1,990</b>	<b>1,975</b>	<b>1,959</b>	<b>1,943</b>	<b>1,927</b>	<b>1,919</b>
<b>ZONA 2 RURAL</b>	<b>2023</b>	<b>2024</b>	<b>2025</b>	<b>2026</b>	<b>2027</b>	<b>2028</b>	<b>2029</b>	<b>2030</b>	<b>2031</b>	<b>2032</b>
<i>total rezidual, din care:</i>	<b>3,309</b>	<b>3,259</b>	<b>3,208</b>	<b>3,160</b>	<b>3,155</b>	<b>3,150</b>	<b>3,145</b>	<b>3,139</b>	<b>3,134</b>	<b>3,131</b>



## STUDIU DE OPORTUNITATE

privind fundamentarea deciziei de delegare a gestiunii activității de colectare și transport a deșeurilor municipale, inclusiv operarea stațiilor de transfer și a centrelor de colectare cu aport voluntar în județul Suceava

DESCRIERE	AN 1	AN 2	AN 3	AN 4	AN 5	AN 6	AN 7	AN 8	AN 9	AN 10
<i>periculoase la cerere</i>	2	2	2	2	1	1	2	2	2	2
<b>C&amp;D la cerere</b>	<b>3,407</b>	<b>3,380</b>	<b>3,353</b>	<b>3,326</b>	<b>3,300</b>	<b>3,274</b>	<b>3,248</b>	<b>3,222</b>	<b>3,195</b>	<b>3,181</b>
<b>ZONA 3 RURAL</b>										
<b>total rezidual, din care:</b>	<b>5,998</b>	<b>5,908</b>	<b>5,817</b>	<b>5,726</b>	<b>5,718</b>	<b>5,709</b>	<b>5,701</b>	<b>5,691</b>	<b>5,683</b>	<b>5,672</b>
rezidual +bio	5,791	5,701	5,611	5,520	5,512	5,504	5,496	5,486	5,479	5,468
voluminoase (campanii)	191	191	190	190	190	189	189	189	188	188
periculoase (campanii)	16	16	16	16	16	16	16	16	16	16
<b>reciclabil</b>	<b>1,051</b>	<b>1,130</b>	<b>1,209</b>	<b>1,288</b>	<b>1,285</b>	<b>1,283</b>	<b>1,280</b>	<b>1,279</b>	<b>1,276</b>	<b>1,275</b>
hartie/carton	377	405	433	462	461	460	459	459	458	457
plastic/metal	427	459	491	523	522	521	520	519	518	518
sticla	247	266	285	303	302	302	301	301	300	300
<b>voluminoase la cerere</b>	<b>21</b>	<b>21</b>	<b>21</b>	<b>21</b>	<b>21</b>	<b>21</b>	<b>21</b>	<b>21</b>	<b>21</b>	<b>21</b>
<b>periculoase la cerere</b>	<b>2</b>	<b>2</b>	<b>2</b>	<b>2</b>	<b>2</b>	<b>2</b>	<b>2</b>	<b>1</b>	<b>1</b>	<b>1</b>
<b>C&amp;D la cerere</b>	<b>3,203</b>	<b>3,186</b>	<b>3,169</b>	<b>3,152</b>	<b>3,135</b>	<b>3,119</b>	<b>3,102</b>	<b>3,086</b>	<b>3,068</b>	<b>3,055</b>

## d. Zona 4 de colectare - CÂMPULUNG MOLDOVENESC

DESCRIERE	AN 1	AN 2	AN 3	AN 4	AN 5	AN 6	AN 7	AN 8	AN 9	AN 10
<b>ZONA 4 URBAN</b>										
<b>total rezidual, din care:</b>	<b>2,961</b>	<b>2,910</b>	<b>2,858</b>	<b>2,806</b>	<b>2,795</b>	<b>2,782</b>	<b>2,770</b>	<b>2,759</b>	<b>2,747</b>	<b>2,735</b>
Rezidual +bio, din care	2,858	2,808	2,756	2,705	2,694	2,681	2,670	2,659	2,648	2,636
biodeseuri	847	863	879	972	1,065	1,157	1,248	1,338	1,351	1,346
din care verzi la case	268	273	278	307	337	366	395	423	427	426
voluminoase (campanii)	95	94	94	93	93	93	92	92	91	91
periculoase (campanii)	8	8	8	8	8	8	8	8	8	8
<b>reciclabil</b>	<b>519</b>	<b>556</b>	<b>593</b>	<b>631</b>	<b>628</b>	<b>625</b>	<b>622</b>	<b>620</b>	<b>617</b>	<b>615</b>

## STUDIU DE OPORTUNITATE

privind fundamentarea deciziei de delegare a gestiunii activității de colectare și transport a deșeurilor municipale, inclusiv operarea stațiilor de transfer și a centrelor de colectare cu aport voluntar în județul Suceava

DESCRIERE	AN 1	AN 2	AN 3	AN 4	AN 5	AN 6	AN 7	AN 8	AN 9	AN 10
hartie/carton	186	199	212	226	225	224	223	222	221	220
plastic/metal	211	226	241	256	255	254	252	252	251	250
sticla	122	131	140	149	148	147	147	146	145	145
<b>voluminoase la cerere</b>	<b>10</b>	<b>10</b>	<b>10</b>	<b>10</b>	<b>10</b>	<b>10</b>	<b>10</b>	<b>10</b>	<b>10</b>	<b>10</b>
<b>periculoase la cerere</b>	<b>1</b>	<b>1</b>	<b>1</b>	<b>1</b>	<b>1</b>	<b>1</b>	<b>1</b>	<b>0</b>	<b>0</b>	<b>0</b>
<b>C&amp;D la cerere</b>	<b>1,582</b>	<b>1,569</b>	<b>1,557</b>	<b>1,544</b>	<b>1,532</b>	<b>1,520</b>	<b>1,508</b>	<b>1,496</b>	<b>1,483</b>	<b>1,477</b>
<b>ZONA 4 RURAL</b>										
<b>total rezidual, din care:</b>	<b>1,837</b>	<b>1,809</b>	<b>1,782</b>	<b>1,753</b>	<b>1,750</b>	<b>1,749</b>	<b>1,746</b>	<b>1,743</b>	<b>1,740</b>	<b>1,736</b>
rezidual +bio	1,773	1,745	1,718	1,689	1,686	1,686	1,683	1,680	1,677	1,673
voluminoase (campanii)	59	59	59	59	59	58	58	58	58	58
periculoase (campanii)	5	5	5	5	5	5	5	5	5	5
<b>reciclabil</b>	<b>321</b>	<b>345</b>	<b>369</b>	<b>394</b>	<b>394</b>	<b>392</b>	<b>392</b>	<b>391</b>	<b>391</b>	<b>391</b>
hartie/carton	115	124	132	141	141	141	141	140	140	140
plastic/metal	130	140	150	160	160	159	159	159	159	159
sticla	76	81	87	93	93	92	92	92	92	92
<b>voluminoase la cerere</b>	<b>6</b>	<b>6</b>	<b>6</b>	<b>6</b>	<b>6</b>	<b>6</b>	<b>6</b>	<b>6</b>	<b>6</b>	<b>6</b>
<b>periculoase la cerere</b>	<b>0</b>	<b>0</b>	<b>0</b>	<b>0</b>	<b>0</b>	<b>0</b>	<b>0</b>	<b>0</b>	<b>0</b>	<b>0</b>
<b>C&amp;D la cerere</b>	<b>980</b>	<b>975</b>	<b>970</b>	<b>965</b>	<b>960</b>	<b>955</b>	<b>950</b>	<b>945</b>	<b>940</b>	<b>936</b>

## e. Zona 5 de colectare - VATRA DORNEI

DESCRIERE	AN 1	AN 2	AN 3	AN 4	AN 5	AN 6	AN 7	AN 8	AN 9	AN 10
<b>ZONA 5 URBAN</b>										
<b>total rezidual, din care:</b>	<b>3,531</b>	<b>3,468</b>	<b>3,406</b>	<b>3,344</b>	<b>3,330</b>	<b>3,316</b>	<b>3,303</b>	<b>3,288</b>	<b>3,274</b>	<b>3,260</b>
Rezidual +bio, din care	3,409	3,347	3,285	3,224	3,210	3,197	3,184	3,170	3,156	3,143

## STUDIU DE OPORTUNITATE

privind fundamentarea deciziei de delegare a gestiunii activității de colectare și transport a deșeurilor municipale, inclusiv operarea stațiilor de transfer și a centrelor de colectare cu aport voluntar în județul Suceava

DESCRIERE	AN 1	AN 2	AN 3	AN 4	AN 5	AN 6	AN 7	AN 8	AN 9	AN 10
biodeseuri	1,010	1,029	1,047	1,159	1,270	1,379	1,488	1,595	1,611	1,604
din care verzi la case	269	274	279	309	338	367	396	425	429	427
voluminoase (campanii)	113	112	112	111	111	110	110	109	109	108
periculoase (campanii)	9	9	9	9	9	9	9	9	9	9
<b>reciclabil</b>	<b>619</b>	<b>664</b>	<b>708</b>	<b>753</b>	<b>750</b>	<b>746</b>	<b>742</b>	<b>739</b>	<b>737</b>	<b>734</b>
hartie/carton	222	238	254	270	269	267	266	265	264	263
plastic/metal	251	270	287	305	304	303	301	300	299	298
sticla	146	156	167	178	177	176	175	174	174	173
<b>voluminoase la cerere</b>	<b>12</b>	<b>12</b>	<b>12</b>	<b>12</b>	<b>12</b>	<b>12</b>	<b>12</b>	<b>12</b>	<b>12</b>	<b>12</b>
<b>periculoase la cerere</b>	<b>1</b>	<b>1</b>	<b>1</b>	<b>1</b>	<b>1</b>	<b>1</b>	<b>1</b>	<b>1</b>	<b>1</b>	<b>1</b>
<b>C&amp;D la cerere</b>	<b>1,886</b>	<b>1,871</b>	<b>1,856</b>	<b>1,841</b>	<b>1,826</b>	<b>1,812</b>	<b>1,798</b>	<b>1,783</b>	<b>1,768</b>	<b>1,761</b>
<b>ZONA 5 RURAL</b>										
<b>total rezidual, din care:</b>	<b>1,575</b>	<b>1,551</b>	<b>1,528</b>	<b>1,505</b>	<b>1,502</b>	<b>1,499</b>	<b>1,497</b>	<b>1,494</b>	<b>1,493</b>	<b>1,492</b>
rezidual +bio	1,521	1,497	1,474	1,451	1,448	1,445	1,443	1,440	1,439	1,438
voluminoase (campanii)	50	50	50	50	50	50	50	50	50	50
periculoase (campanii)	4	4	4	4	4	4	4	4	4	4
<b>reciclabil</b>	<b>276</b>	<b>298</b>	<b>318</b>	<b>338</b>	<b>338</b>	<b>338</b>	<b>338</b>	<b>338</b>	<b>336</b>	<b>334</b>
hartie/carton	99	107	113	121	121	121	121	121	120	120
plastic/metal	112	121	130	137	137	137	137	137	137	135
sticla	65	70	75	80	80	80	80	80	79	79
<b>voluminoase la cerere</b>	<b>6</b>	<b>6</b>	<b>6</b>	<b>5</b>	<b>5</b>	<b>5</b>	<b>5</b>	<b>5</b>	<b>5</b>	<b>5</b>
<b>periculoase la cerere</b>	<b>1</b>	<b>1</b>	<b>1</b>	<b>1</b>	<b>1</b>	<b>1</b>	<b>1</b>	<b>1</b>	<b>1</b>	<b>1</b>
<b>C&amp;D la cerere</b>	<b>841</b>	<b>837</b>	<b>833</b>	<b>828</b>	<b>824</b>	<b>820</b>	<b>815</b>	<b>811</b>	<b>806</b>	<b>803</b>

## STUDIU DE OPORTUNITATE

privind fundamentarea deciziei de delegare a gestiunii activității de colectare și transport a deșeurilor municipale, inclusiv operarea stațiilor de transfer și a centrelor de colectare cu aport voluntar în județul Suceava

## f. Zona 6 de colectare – MOARA

DESCRIERE	AN 1	AN 2	AN 3	AN 4	AN 5	AN 6	AN 7	AN 8	AN 9	AN 10
<b>ZONA 6 URBAN</b>										
<b>total rezidual, din care:</b>	<b>4,518</b>	<b>4,438</b>	<b>4,359</b>	<b>4,280</b>	<b>4,261</b>	<b>4,244</b>	<b>4,225</b>	<b>4,208</b>	<b>4,190</b>	<b>4,171</b>
rezidual +bio	4,362	4,283	4,204	4,126	4,108	4,091	4,073	4,056	4,039	4,021
biodeșuri	1,520	1,548	1,577	1,745	1,911	2,076	2,239	2,401	2,425	2,415
din care verzi la case	757	771	785	869	952	1,034	1,115	1,196	1,208	1,203
reziduale	3,605	3,512	3,419	3,257	3,156	3,057	2,958	2,860	2,831	2,818
voluminoase (campanii)	144	143	143	142	141	141	140	140	139	138
periculoase (campanii)	12	12	12	12	12	12	12	12	12	12
<b>reciclabil</b>	<b>793</b>	<b>849</b>	<b>906</b>	<b>963</b>	<b>958</b>	<b>954</b>	<b>950</b>	<b>946</b>	<b>943</b>	<b>938</b>
hartie/carton	284	304	325	345	343	342	340	339	338	336
plastic/metal	322	345	368	391	389	387	386	384	383	381
sticla	187	200	213	227	226	225	224	223	222	221
<b>voluminoase la cerere</b>	<b>16</b>	<b>16</b>	<b>15</b>	<b>16</b>	<b>16</b>	<b>15</b>	<b>16</b>	<b>15</b>	<b>15</b>	<b>16</b>
<b>periculoase la cerere</b>	<b>1</b>	<b>1</b>	<b>1</b>	<b>1</b>	<b>1</b>	<b>1</b>	<b>1</b>	<b>1</b>	<b>1</b>	<b>1</b>
<b>C&amp;D la cerere</b>	<b>2,413</b>	<b>2,394</b>	<b>2,375</b>	<b>2,356</b>	<b>2,337</b>	<b>2,318</b>	<b>2,300</b>	<b>2,282</b>	<b>2,262</b>	<b>2,253</b>
<b>ZONA 6 RURAL</b>										
<b>total rezidual, din care:</b>	<b>10,380</b>	<b>10,221</b>	<b>10,066</b>	<b>9,913</b>	<b>9,896</b>	<b>9,881</b>	<b>9,865</b>	<b>9,850</b>	<b>9,835</b>	<b>9,819</b>
rezidual +bio	10,022	9,864	9,710	9,557	9,540	9,526	9,510	9,496	9,481	9,466
voluminoase (campanii)	330	330	329	329	329	328	328	327	327	326
periculoase (campanii)	28	27	27	27	27	27	27	27	27	27
<b>reciclabil</b>	<b>1,820</b>	<b>1,957</b>	<b>2,094</b>	<b>2,228</b>	<b>2,225</b>	<b>2,221</b>	<b>2,218</b>	<b>2,215</b>	<b>2,211</b>	<b>2,208</b>
hartie/carton	652	701	750	799	798	796	795	794	792	791
plastic/metal	739	795	851	904	903	902	901	900	898	897
sticla	429	461	493	525	524	523	522	521	521	520

## STUDIU DE OPORTUNITATE

privind fundamentarea deciziei de delegare a gestiunii activității de colectare și transport a deșeurilor municipale, inclusiv operarea stațiilor de transfer și a centrelor de colectare cu aport voluntar în județul Suceava

DESCRIERE	AN 1	AN 2	AN 3	AN 4	AN 5	AN 6	AN 7	AN 8	AN 9	AN 10
<i>voluminoase la cerere</i>	37	37	37	36	36	36	36	36	36	36
<i>periculoase la cerere</i>	3	4	4	3	3	3	3	3	3	3
<i>C&amp;D la cerere</i>	5,543	5,514	5,485	5,456	5,427	5,399	5,370	5,342	5,311	5,289

## g. Zona 7 de colectare – POJORĂȚA

DESCRIERE	AN 1	AN 2	AN 3	AN 4	AN 5	AN 6	AN 7	AN 8	AN 9	AN 10
<b>ZONA 7 RURAL</b>										
<i>total rezidual, din care:</i>	<b>1,551</b>	<b>1,527</b>	<b>1,504</b>	<b>1,480</b>	<b>1,478</b>	<b>1,476</b>	<b>1,474</b>	<b>1,472</b>	<b>1,469</b>	<b>1,467</b>
rezidual +bio	1,497	1,473	1,450	1,426	1,425	1,423	1,421	1,419	1,416	1,414
voluminoase (campanii)	50	50	50	50	49	49	49	49	49	49
periculoase (campanii)	4	4	4	4	4	4	4	4	4	4
<i>reciclabil</i>	<b>272</b>	<b>292</b>	<b>313</b>	<b>333</b>	<b>332</b>	<b>331</b>	<b>331</b>	<b>330</b>	<b>330</b>	<b>329</b>
hartie/carton	98	105	112	119	119	119	119	118	118	118
plastic/metal	110	118	127	135	134	134	134	134	134	133
sticla	64	69	74	79	79	78	78	78	78	78
<i>voluminoase la cerere</i>	<b>5</b>	<b>5</b>	<b>5</b>	<b>5</b>	<b>5</b>	<b>5</b>	<b>5</b>	<b>5</b>	<b>5</b>	<b>5</b>
<i>periculoase la cerere</i>	<b>1</b>	<b>1</b>	<b>1</b>	<b>1</b>	<b>1</b>	<b>1</b>	<b>1</b>	<b>1</b>	<b>1</b>	<b>1</b>
<i>C&amp;D la cerere</i>	<b>828</b>	<b>824</b>	<b>819</b>	<b>815</b>	<b>811</b>	<b>806</b>	<b>802</b>	<b>798</b>	<b>793</b>	<b>790</b>















## ANEXA 5

**ESTIMARE CHELTUIELI DE OPERARE ACTIVITĂȚI DELEGATE****I. Estimare cheltuieli de operare Contract 1 – ZONA RĂDĂUȚI**

Nr crt	Specificație	COLECT. ȘI TRANSPORT	OPERARE CAV	TRANSFER
		Val. estimată anuală	Val. estimată anuală	Val. estimată anuală
		lei FTVA	lei FTVA	lei FTVA
<b>1</b>	<b>Cheltuieli materiale, din care:</b>	<b>9.203.439</b>	<b>446.177</b>	<b>1.436.415</b>
1.1	Carburanți, aditivi și lubrifianți	2.504.240	14.400	386.345
1.2	Cheltuieli cu utilitățile, din care	393.120	49.392	186.480
1.2.1	Energie electrică tehnologică			100.800
1.2.2	Energie electrică activități administrative	252.000	30.240	40.320
1.2.3	Alimentarea cu apă și canalizare ape uzate	90.720	15.120	35.280
1.2.4	Alte utilități	50.400	4.032	10.080
1.3	Piese de schimb pentru autospeciale, mijloace de transport, utilaje, instalații și echipamente	157.780	5.040	11.368
1.4	Materii prime și materiale consumabile	453.600	50.400	95.760
1.5	Echipament de lucru și protecția muncii	58.200	3.240	1.920
1.6	Reparații și întreținere, din care	379.931	10.176	76.145
1.6.1	Reparații și întreținere în regie	318.500	5.040	22.736
1.6.2	Reparații și întreținere cu terți	61.431	5.136	53.409
1.7	Amortizarea autospeciialelor, utilajelor, instalațiilor și a mijloacelor de transport	3.557.519	15.120	113.680
1.8	Redeventa	327.000	7.000	132.000
1.9	Cheltuieli cu protecția mediului	104.947	17.491	52.473
1.10	Cheltuieli cu determinarea compoziției deșeurilor	151.200	50.400	
1.11	Alte servicii executate de terți	939.502	183.198	304.644
1.11.1	Campanii de informare și conștientizare	329.592	82.398	
1.11.2	Închiriere de utilaje/autospeciale/mijloace de transport	252.000	50.400	126.000
1.11.3	Cheltuieli cu taxe, licențe, acreditări/certificări și autorizări	156.310	25.200	103.044
1.11.4	Alte cheltuieli	201.600	25.200	75.600
1.12	Alte cheltuieli materiale, exclusiv amenzi, penalități, despăgubiri, donații și sponsorizări	176.400	40.320	75.600
<b>2</b>	<b>Cheltuieli de natură salarială, din care:</b>	<b>6.024.150</b>	<b>198.240</b>	<b>334.530</b>
2.1	Salarii	5.820.000	192.000	324.000
2.2	Contribuție asiguratorie pentru muncă (CAM)	130.950	4.320	7.290
2.3	Contribuție la fondul pentru handicap	15.000	0	
2.4	Alte drepturi asimilate salariilor	58.200	1.920	3.240
<b>3</b>	<b>Cheltuieli cu sortarea</b>		<b>8.616</b>	

## STUDIU DE OPORTUNITATE

privind fundamentarea deciziei de delegare a gestiunii activității de colectare și transport a deșeurilor municipale, inclusiv operarea stațiilor de transfer și a centrelor de colectare cu aport voluntar în județul Suceava

Nr crt	Specificație	COLECT. ȘI TRANSPORT	OPERARE CAV	TRANSFER
		Val. estimată anuală lei FTVA	Val. estimată anuală lei FTVA	Val. estimată anuală lei FTVA
4	Cheltuieli aferente altor activități de tratare a deșeurilor		2.872	
5	Cheltuieli cu depozitarea		17.232	
I	Total cheltuieli de exploatare	15.227.589	673.137	1.770.945
II	Cheltuieli financiare	456.828	20.194	53.128
III	Cheltuieli totale (CT = I + II)	15.684.417	693.331	1.824.073
IV	Profit (CT x r%)	784.221	34.667	91.204
IV	Cota de dezvoltare, dacă este cazul (CT x d%)	0	0	0
V	Valoare totală a prestației (III + IV + V)	16.468.638	727.998	1.915.277

## II. Estimare cheltuieli de operare Contract 2 – ZONA MOARA

Nr crt	Specificație	COLECT. ȘI TRANSPORT
		Val. estimată anuală lei FTVA
1	Cheltuieli materiale, din care:	8.920.559
1.1	Carburanți, aditivi și lubrifianți	2.384.864
1.2	Cheltuieli cu utilitățile, din care	418.320
1.2.1	Energie electrică tehnologică	
1.2.2	Energie electrică activități administrative	277.200
1.2.3	Alimentarea cu apă și canalizare ape uzate	90.720
1.2.4	Alte utilități	50.400
1.3	Piese de schimb pentru autospeciale, mijloace de transport, utilaje, instalații și echipamente	125.930
1.4	Materii prime și materiale consumabile	453.600
1.5	Echipament de lucru și protecția muncii	62.640
1.6	Reparații și întreținere, din care	334.301
1.6.1	Reparații și întreținere în regie	255.290
1.6.2	Reparații și întreținere cu terți	79.011
1.7	Amortizarea autospeciialelor, utilajelor, instalațiilor și a mijloacelor de transport	3.283.446
1.8	Redeventa	414.000
1.9	Cheltuieli cu protecția mediului	159.148
1.10	Cheltuieli cu determinarea compoziției deșeurilor	151.200
1.11	Alte servicii executate de terți	956.710
1.11.1	Campanii de informare și conștientizare	378.650
1.11.2	Închiriere de utilaje/autospeciale/mijloace de transport	252.000

## STUDIU DE OPORTUNITATE

privind fundamentarea deciziei de delegare a gestiunii activității de colectare și transport a deșeurilor municipale, inclusiv operarea stațiilor de transfer și a centrelor de colectare cu aport voluntar în județul Suceava

Nr crt	Specificație	COLECT. ȘI TRANSPORT Val. estimată anuală
		lei FTVA
1.11.3	Cheltuieli cu taxe, licențe, acreditări/certificări și autorizări	124.460
1.11.4	Alte cheltuieli	201.600
1.12	Alte cheltuieli materiale, exclusiv amenzi, penalități, despăgubiri, donații și sponsorizări	176.400
<b>2</b>	<b>Cheltuieli de natură salarială, din care:</b>	<b>3.233.790</b>
2.1	Salarii	3.132.000
2.2	Contribuție asiguratorie pentru muncă (CAM)	70.470
2.3	Contribuție la fondul pentru handicap	
2.4	Alte drepturi asimilate salariilor	31.320
<b>I</b>	<b>Total cheltuieli de exploatare</b>	<b>12.154.349</b>
<b>II</b>	<b>Cheltuieli financiare</b>	<b>364.630</b>
<b>III</b>	<b>Cheltuieli totale (CT = I + II)</b>	<b>12.518.979</b>
<b>IV</b>	<b>Profit (CT x r%)</b>	<b>625.949</b>
<b>IV</b>	<b>Cota de dezvoltare, dacă este cazul (CT x d%)</b>	<b>0</b>
<b>V</b>	<b>Valoare totală a prestației (III + IV + V)</b>	<b>13.144.928</b>

### III. Estimare cheltuieli de operare Contract 3 – ZONA GURA HUMORULUI – FĂLTICENI

Nr crt	Specificație	COLECT. ȘI TRANSPORT Val. estimată anuală	OPERARE CAV Val. estimată anuală	TRANSFER Val. estimată anuală
		lei FTVA	lei FTVA	lei FTVA
<b>1</b>	<b>Cheltuieli materiale, din care:</b>	<b>8.160.494</b>	<b>667.310</b>	<b>2.013.824</b>
1.1	Carburanți, aditivi și lubrifianți	1.337.933	28.800	200.632
1.2	Cheltuieli cu utilitățile, din care	393.120	88.906	335.664
1.2.1	Energie electrică tehnologică			181.440
1.2.2	Energie electrică activități administrative	252.000	54.432	72.576
1.2.3	Alimentarea cu apă și canalizare ape uzate	90.720	27.216	63.504
1.2.4	Alte utilități	50.400	7.258	18.144
1.3	Piese de schimb pentru autospeciale, mijloace de transport, utilaje, instalații și echipamente	191.530	5.040	41.552
1.4	Materii prime și materiale consumabile	453.600	90.720	172.368
1.5	Echipament de lucru și protecția muncii	62.040	3.840	6.480
1.6	Reparații și întreținere, din care	444.099	13.608	120.683
1.6.1	Reparații și întreținere în regie	387.960	9.072	83.104
1.6.2	Reparații și întreținere cu terți	56.139	4.536	37.579
1.7	Amortizarea autospeciialelor, utilajelor, instalațiilor și a mijloacelor de transport	3.626.258	27.216	415.520
1.8	Redeventa	296.000	5.000	96.000
1.9	Cheltuieli cu protecția mediului	118.496	19.749	59.248

## STUDIU DE OPORTUNITATE

privind fundamentarea deciziei de delegare a gestiunii activității de colectare și transport a deșeurilor municipale, inclusiv operarea stațiilor de transfer și a centrelor de colectare cu aport voluntar în județul Suceava

Nr crt	Specificație	COLECT. ȘI TRANSPORT	OPERARE CAV	TRANSFER
		Val. estimată anuală lei FTVA	Val. estimată anuală lei FTVA	Val. estimată anuală lei FTVA
1.10	Cheltuieli cu determinarea compoziției deșeurilor	151.200	50.400	
1.11	Alte servicii executate de terți	909.818	261.455	429.597
1.11.1	Campanii de informare și conștientizare	320.058	80.015	
1.11.2	Închiriere de utilaje/autospeciale/mijloace de transport	252.000	90.720	226.800
1.11.3	Cheltuieli cu taxe, licențe, acreditări/certificări și autorizări	136.160	45.360	66.717
1.11.4	Alte cheltuieli	201.600	45.360	136.080
1.12	Alte cheltuieli materiale, exclusiv amenzi, penalități, despăgubiri, donații și sponsorizări	176.400	72.576	136.080
<b>2</b>	<b>Cheltuieli de natură salarială, din care:</b>	<b>6.423.630</b>	<b>396.480</b>	<b>669.060</b>
2.1	Salarii	6.204.000	384.000	648.000
2.2	Contribuție asiguratorie pentru muncă (CAM)	139.590	8.640	14.580
2.3	Contribuție la fondul pentru handicap	18.000		
2.4	Alte drepturi asimilate salariilor	62.040	3.840	6.480
<b>3</b>	<b>Cheltuieli cu sortarea</b>		<b>9.144</b>	
<b>4</b>	<b>Cheltuieli aferente altor activități de tratare a deșeurilor</b>		<b>3.048</b>	
<b>5</b>	<b>Cheltuieli cu depozitarea</b>		<b>18.288</b>	
<b>I</b>	<b>Total cheltuieli de exploatare</b>	<b>14.584.124</b>	<b>1.094.270</b>	<b>2.682.884</b>
<b>II</b>	<b>Cheltuieli financiare</b>	<b>437.524</b>	<b>32.828</b>	<b>80.487</b>
<b>III</b>	<b>Cheltuieli totale (CT = I + II)</b>	<b>15.021.648</b>	<b>1.127.098</b>	<b>2.763.371</b>
<b>IV</b>	<b>Profit (CT x r%)</b>	<b>751.082</b>	<b>56.355</b>	<b>138.169</b>
<b>IV</b>	<b>Cota de dezvoltare, dacă este cazul (CT x d%)</b>	<b>0</b>	<b>0</b>	<b>0</b>
<b>V</b>	<b>Valoare totală a prestației (III + IV + V)</b>	<b>15.772.730</b>	<b>1.183.453</b>	<b>2.901.540</b>

## IV. Estimare cheltuieli de operare

## Contract 4 – CÂMPULUNG MOLDOVENESC - VATRA DORNEI - POJORÂTA

Nr crt	Specificație	COLECT. ȘI TRANSPORT	OPERARE CAV	TRANSFER
		Val. estimată anuală lei FTVA	Val. estimată anuală lei FTVA	Val. estimată anuală lei FTVA
<b>1</b>	<b>Cheltuieli materiale, din care:</b>	<b>6.249.246</b>	<b>560.037</b>	<b>1.835.505</b>
1.1	Carburanți, aditivi și lubrifianți	772.190	28.800	208.027
1.2	Cheltuieli cu utilitățile, din care	393.120	74.088	279.720
1.2.1	Energie electrică tehnologică			151.200
1.2.2	Energie electrică activități administrative	252.000	45.360	60.480
1.2.3	Alimentarea cu apă și canalizare ape uzate	90.720	22.680	52.920
1.2.4	Alte utilități	50.400	6.048	15.120

## STUDIU DE OPORTUNITATE

privind fundamentarea deciziei de delegare a gestiunii activității de colectare și transport a deșeurilor municipale, inclusiv operarea stațiilor de transfer și a centrelor de colectare cu aport voluntar în județul Suceava

Nr crt	Specificație	COLECT. ȘI TRANSPORT	OPERARE CAV	TRANSFER
		Val. estimată anuală lei FTVA	Val. estimată anuală lei FTVA	Val. estimată anuală lei FTVA
1.3	Piese de schimb pentru autospeciale, mijloace de transport, utilaje, instalații și echipamente	165.000	5.040	37.191
1.4	Materii prime și materiale consumabile	453.600	75.600	143.640
1.5	Echipament de lucru și protecția muncii	35.160	3.840	5.520
1.6	Reparații și întreținere, din care	373.085	13.071	110.375
1.6.1	Reparații și întreținere în regie	333.920	9.072	74.382
1.6.2	Reparații și întreținere cu terți	39.165	3.999	35.993
1.7	Amortizarea autospeciălor, utilajelor, instalațiilor și a mijloacelor de transport	2.684.574	27.216	371.910
1.8	Redeventa	205.000	5.000	101.000
1.9	Cheltuieli cu protecția mediului	87.179	14.530	43.589
1.10	Cheltuieli cu determinarea compoziției deșeurilor	151.200	50.400	
1.11	Alte servicii executate de terți	752.738	201.972	421.133
1.11.1	Campanii de informare și conștientizare	172.848	43.212	
1.11.2	Închiriere de utilaje/autospeciale/mijloace de transport	252.000	75.600	189.000
1.11.3	Cheltuieli cu taxe, licențe, acreditări/certificări și autorizări	126.290	45.360	118.733
1.11.4	Alte cheltuieli	201.600	37.800	113.400
1.12	Alte cheltuieli materiale, exclusiv amenzi, penalități, despăgubiri, donații și sponsorizări	176.400	60.480	113.400
<b>2</b>	<b>Cheltuieli de natură salarială, din care:</b>	<b>3.642.270</b>	<b>396.480</b>	<b>569.940</b>
2.1	Salarii	3.516.000	384.000	552.000
2.2	Contribuție asiguratorie pentru muncă (CAM)	79.110	8.640	12.420
2.3	Contribuție la fondul pentru handicap	12.000	0	0
2.4	Alte drepturi asimilate salariilor	35.160	3.840	5.520
<b>3</b>	<b>Cheltuieli cu sortarea</b>		<b>5.364</b>	<b>0</b>
<b>4</b>	<b>Cheltuieli aferente altor activități de tratare a deșeurilor</b>		<b>1.788</b>	
<b>5</b>	<b>Cheltuieli cu depozitarea</b>		<b>10.728</b>	
<b>I</b>	<b>Total cheltuieli de exploatare</b>	<b>9.891.516</b>	<b>974.397</b>	<b>2.405.445</b>
<b>II</b>	<b>Cheltuieli financiare</b>	<b>296.745</b>	<b>29.232</b>	<b>72.163</b>
<b>III</b>	<b>Cheltuieli totale (CT = I + II)</b>	<b>10.188.261</b>	<b>1.003.629</b>	<b>2.477.608</b>
<b>IV</b>	<b>Profit (CT x r%)</b>	<b>509.413</b>	<b>50.181</b>	<b>123.880</b>
<b>IV</b>	<b>Cota de dezvoltare, dacă este cazul (CT x d%)</b>	<b>0</b>	<b>0</b>	<b>0</b>
<b>V</b>	<b>Valoare totală a prestației (III + IV + V)</b>	<b>10.697.674</b>	<b>1.053.810</b>	<b>2.601.488</b>

Notă: Cheltuielile de operare prezentate mai sus sunt estimate, acestea urmand a se modifica în urma derulării procedurii de delegare prin concesiune către un operator. Fiecare operator participant la procedură, va prezenta în fișele de fundamentare a tarifelor costurile specifice așa cum îi rezultă din estimările proprii, în funcție de modul propriu de organizare și metodologia de prestare a activității și prețurile pieței. Prin documentația de atribuire nu se va impune operatorilor încadrarea în valorile estimate pe linii de cheltuieli din tabelul de mai sus.